

平成 22 年国勢調査 人口等基本集計結果

(石川県関係分)

平成 24 年 1 月

石川県県民文化局県民交流課統計情報室

利用上の注意

- 1 本文及び図表中の数値は、表章単位未満で四捨五入しており、表章単位未満を含んだ数値から算出している。このため、総計と内訳の計とは必ずしも一致しない場合がある。
- 2 割合は、特に注記のない限り、分母から不詳を除いて算出している。
- 3 「－」は該当数値がないもの、「△」はマイナスを意味する。

目次

石川県の人口ピラミッド.....	1
1 人口.....	3
2 年齢別人口.....	8
3 人口集中地区の人口.....	17
4 配偶関係.....	19
5 世帯の状況.....	23
6 住居の状況.....	37
7 高齢者の状況.....	41
8 外国人人口.....	49
用語の解説.....	53

石川県の人口ピラミッド (平成22年10月1日現在)

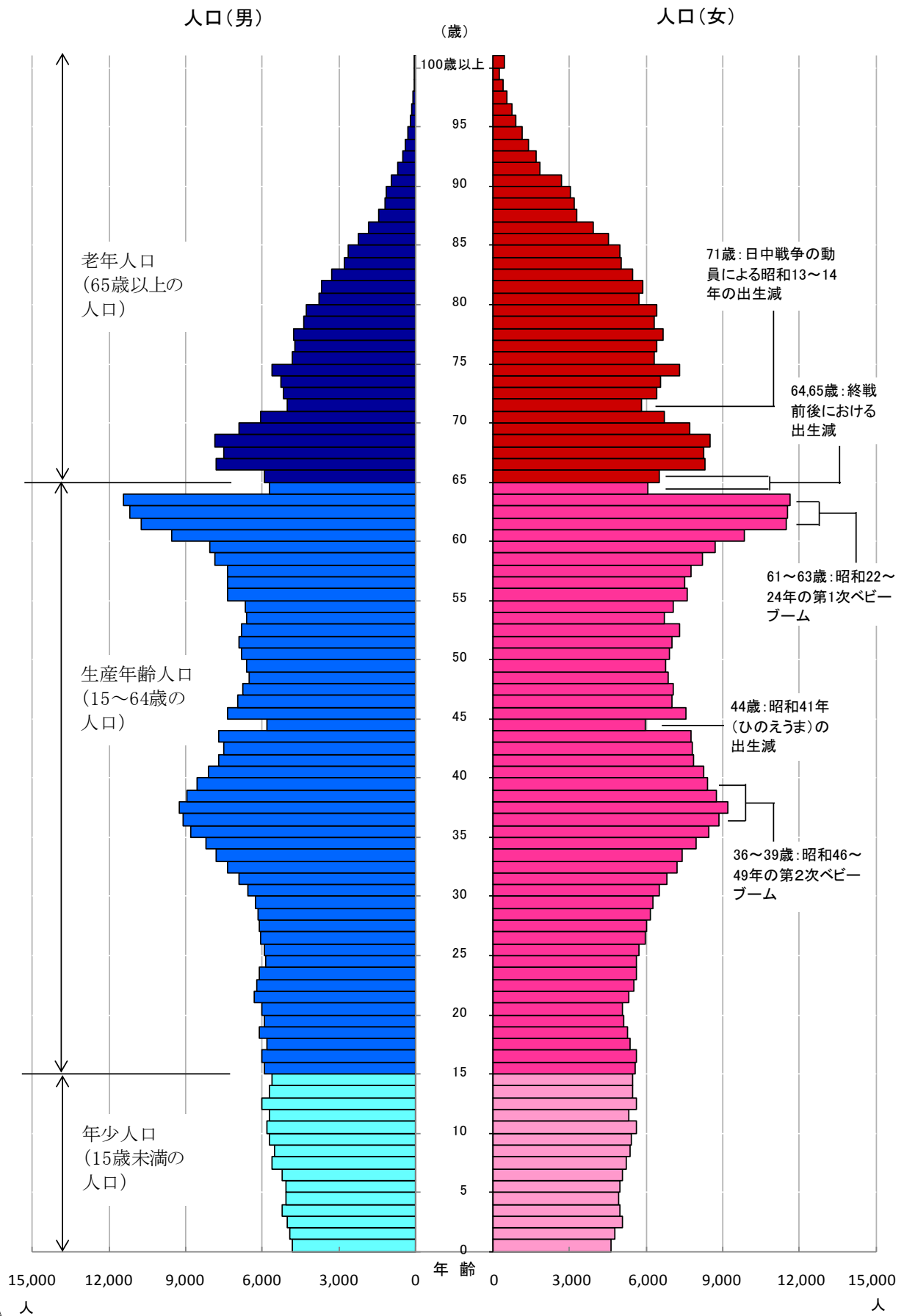

石川県の人口ピラミッドの推移

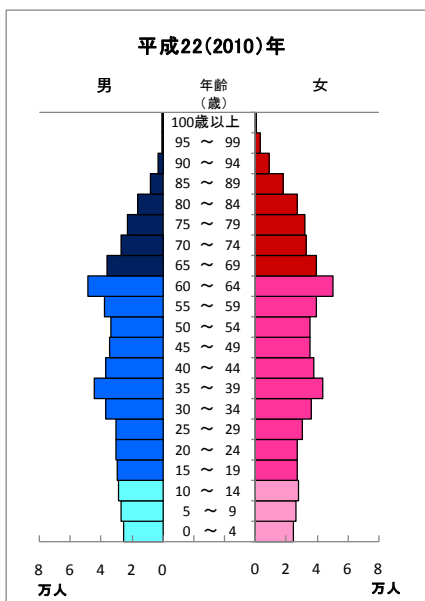
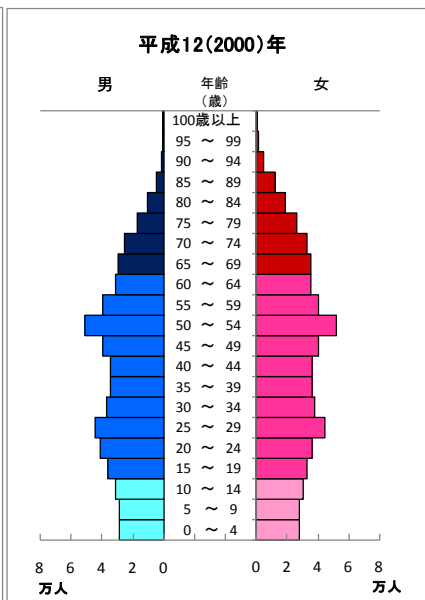
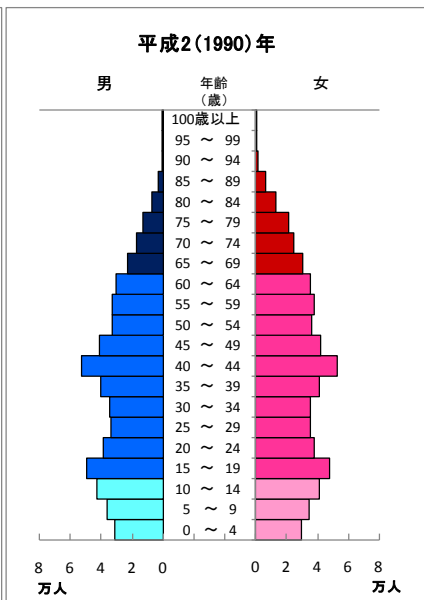
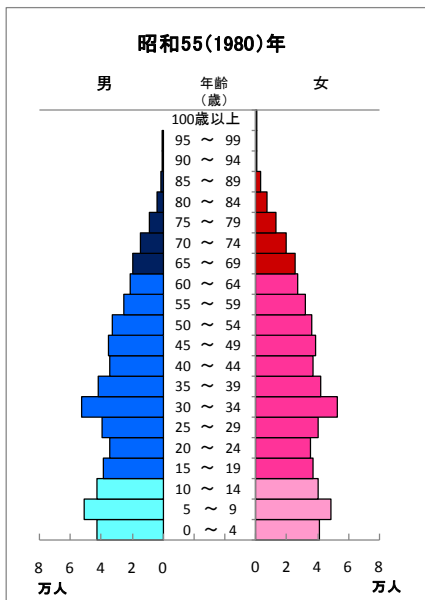
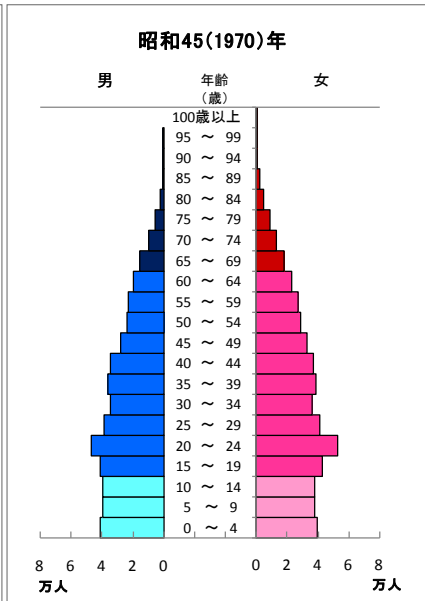
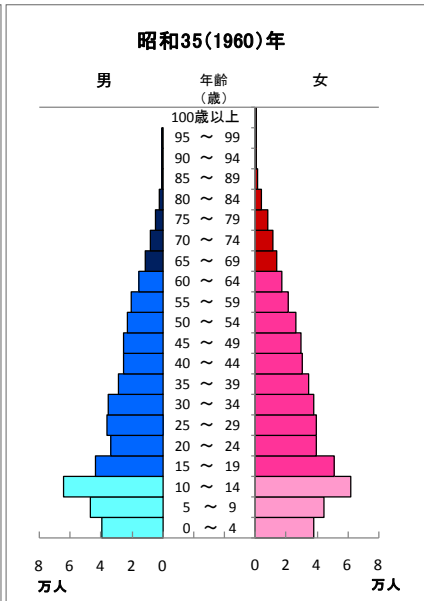
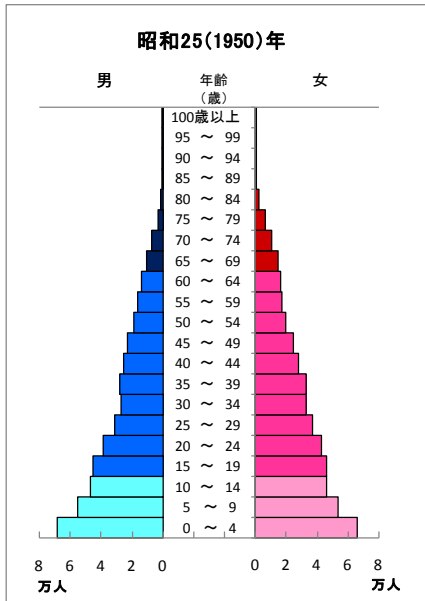

1 人口

(石川県の人口は全国34番目)

平成22年国勢調査による本県の人口は1,169,788人(男564,972人、女604,816人)で、前回調査の平成17年と比較すると、4,238人、0.36%の減少となった。

なお、全国の人口は1億2805万7千人で、石川県は34番目となっている。

図1-1 石川県人口及び増減率の推移(大正9年～平成22年)



表1-1 国勢調査人口の推移 — 石川県(大正9年～平成22年)

年次	実数(人)			前回に対する増減数(人)			同増減率(%)			性比 (女性100人 に対する 男性の数)
	総数	男	女	総数	男	女	総数	男	女	
大正9年	747,360	364,375	382,985	—	—	—	—	—	—	95.1
14年	750,854	365,597	385,257	3,494	1,222	2,272	0.47	0.34	0.59	94.9
昭和5年	756,835	368,402	388,433	5,981	2,805	3,176	0.80	0.77	0.82	94.8
10年	768,416	370,907	397,509	11,581	2,505	9,076	1.53	0.68	2.34	93.3
15年	757,676	363,922	393,754	△ 10,740	△ 6,985	△ 3,755	△ 1.40	△ 1.88	△ 0.94	92.4
20年	887,510	405,264	482,246	129,834	41,342	88,492	17.14	11.36	22.47	84.0
25年	957,279	460,859	496,420	69,769	55,595	14,174	7.86	13.72	2.94	92.8
30年	966,187	463,477	502,710	8,908	2,618	6,290	0.93	0.57	1.27	92.2
35年	973,418	464,889	508,529	7,231	1,412	5,819	0.75	0.30	1.16	91.4
40年	980,499	468,518	511,981	7,081	3,629	3,452	0.73	0.78	0.68	91.5
45年	1,002,420	480,380	522,040	21,921	11,862	10,059	2.24	2.53	1.96	92.0
50年	1,069,872	518,594	551,278	67,452	38,214	29,238	6.73	7.95	5.60	94.1
55年	1,119,304	542,782	576,522	49,432	24,188	25,244	4.62	4.66	4.58	94.1
60年	1,152,325	557,664	594,661	33,021	14,882	18,139	2.95	2.74	3.15	93.8
平成2年	1,164,628	562,684	601,944	12,303	5,020	7,283	1.07	0.90	1.22	93.5
7年	1,180,068	570,835	609,233	15,440	8,151	7,289	1.33	1.45	1.21	93.7
12年	1,180,977	572,244	608,733	909	1,409	△ 500	0.08	0.25	△ 0.08	94.0
17年	1,174,026	567,060	606,966	△ 6,951	△ 5,184	△ 1,767	△ 0.59	△ 0.91	△ 0.29	93.4
22年	1,169,788	564,972	604,816	△ 4,238	△ 2,088	△ 2,150	△ 0.36	△ 0.37	△ 0.35	93.4

※ 昭和20年は、人口調査(11月1日現在)による。

表1-2 男女別人口及び順位 ー 全国, 都道府県(平成17年・22年)

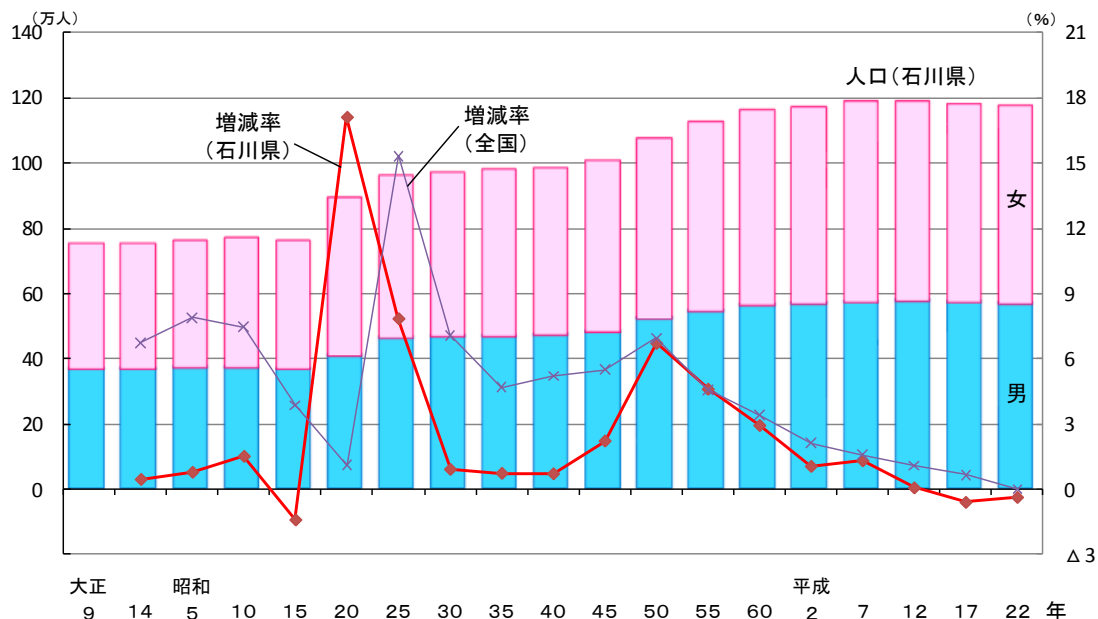
都道府県	平成22年			平成17年			平成17年～22年の増減			
	総数 (人)	順位	男 (人)	女 (人)	総数 (人)	順位	増減数 (人)	順位	増減率 (%)	順位
全国	128,057,352		62,327,737	65,729,615	127,767,994		289,358		0.23	
1 北海道	5,506,419	8	2,603,345	2,903,074	5,627,737	7	△ 121,318	47	△ 2.16	31
2 青森県	1,373,339	31	646,141	727,198	1,436,657	28	△ 63,318	46	△ 4.41	46
3 岩手県	1,330,147	32	634,971	695,176	1,385,041	30	△ 54,894	42	△ 3.96	44
4 宮城県	2,348,165	15	1,139,566	1,208,599	2,360,218	15	△ 12,053	16	△ 0.51	15
5 秋田県	1,085,997	38	509,926	576,071	1,145,501	37	△ 59,504	44	△ 5.19	47
6 山形県	1,168,924	35	560,643	608,281	1,216,181	33	△ 47,257	40	△ 3.89	43
7 福島県	2,029,064	18	984,682	1,044,382	2,091,319	18	△ 62,255	45	△ 2.98	37
8 茨城県	2,969,770	11	1,479,779	1,489,991	2,975,167	11	△ 5,397	12	△ 0.18	11
9 栃木県	2,007,683	20	996,855	1,010,828	2,016,631	20	△ 8,948	13	△ 0.44	14
10 群馬県	2,008,068	19	988,019	1,020,049	2,024,135	19	△ 16,067	21	△ 0.79	20
11 埼玉県	7,194,556	5	3,608,711	3,585,845	7,054,243	5	140,313	5	1.99	7
12 千葉県	6,216,289	6	3,098,139	3,118,150	6,056,462	6	159,827	3	2.64	3
13 東京都	13,159,388	1	6,512,110	6,647,278	12,576,601	1	582,787	1	4.63	1
14 神奈川県	9,048,331	2	4,544,545	4,503,786	8,791,597	3	256,734	2	2.92	2
15 新潟県	2,374,450	14	1,148,236	1,226,214	2,431,459	14	△ 57,009	43	△ 2.34	32
16 富山県	1,093,247	37	526,605	566,642	1,111,729	38	△ 18,482	26	△ 1.66	27
17 石川県	1,169,788	34	564,972	604,816	1,174,026	35	△ 4,238	11	△ 0.36	12
18 福井県	806,314	43	389,712	416,602	821,592	43	△ 15,278	19	△ 1.86	28
19 山梨県	863,075	41	422,526	440,549	884,515	41	△ 21,440	28	△ 2.42	33
20 長野県	2,152,449	16	1,046,178	1,106,271	2,196,114	16	△ 43,665	38	△ 1.99	30
21 岐阜県	2,080,773	17	1,006,247	1,074,526	2,107,226	17	△ 26,453	32	△ 1.26	22
22 静岡県	3,765,007	10	1,853,952	1,911,055	3,792,377	10	△ 27,370	33	△ 0.72	19
23 愛知県	7,410,719	4	3,704,220	3,706,499	7,254,704	4	156,015	4	2.15	6
24 三重県	1,854,724	22	903,398	951,326	1,866,963	22	△ 12,239	17	△ 0.66	18
25 滋賀県	1,410,777	28	696,769	714,008	1,380,361	31	30,416	8	2.20	5
26 京都府	2,636,092	13	1,265,387	1,370,705	2,647,660	13	△ 11,568	14	△ 0.44	13
27 大阪府	8,865,245	3	4,285,566	4,579,679	8,817,166	2	48,079	6	0.55	8
28 兵庫県	5,588,133	7	2,673,328	2,914,805	5,590,601	8	△ 2,468	10	△ 0.04	10
29 奈良県	1,400,728	29	663,321	737,407	1,421,310	29	△ 20,582	27	△ 1.45	24
30 和歌山県	1,002,198	39	471,397	530,801	1,035,969	39	△ 33,771	35	△ 3.26	40
31 鳥取県	588,667	47	280,701	307,966	607,012	47	△ 18,345	25	△ 3.02	39
32 島根県	717,397	46	342,991	374,406	742,223	46	△ 24,826	31	△ 3.34	41
33 岡山県	1,945,276	21	933,168	1,012,108	1,957,264	21	△ 11,988	15	△ 0.61	17
34 広島県	2,860,750	12	1,380,671	1,480,079	2,876,642	12	△ 15,892	20	△ 0.55	16
35 山口県	1,451,338	25	684,176	767,162	1,492,606	25	△ 41,268	37	△ 2.76	36
36 徳島県	785,491	44	372,710	412,781	809,950	44	△ 24,459	29	△ 3.02	38
37 香川県	995,842	40	479,951	515,891	1,012,400	40	△ 16,558	22	△ 1.64	26
38 愛媛県	1,431,493	26	673,326	758,167	1,467,815	27	△ 36,322	36	△ 2.47	34
39 高知県	764,456	45	359,134	405,322	796,292	45	△ 31,836	34	△ 4.00	45
40 福岡県	5,071,968	9	2,393,965	2,678,003	5,049,908	9	22,060	9	0.44	9
41 佐賀県	849,788	42	400,136	449,652	866,369	42	△ 16,581	23	△ 1.91	29
42 長崎県	1,426,779	27	665,899	760,880	1,478,632	26	△ 51,853	41	△ 3.51	42
43 熊本県	1,817,426	23	853,514	963,912	1,842,233	23	△ 24,807	30	△ 1.35	23
44 大分県	1,196,529	33	564,890	631,639	1,209,571	34	△ 13,042	18	△ 1.08	21
45 宮崎県	1,135,233	36	533,035	602,198	1,153,042	36	△ 17,809	24	△ 1.54	25
46 鹿児島県	1,706,242	24	796,896	909,346	1,753,179	24	△ 46,937	39	△ 2.68	35
47 沖縄県	1,392,818	30	683,328	709,490	1,361,594	32	31,224	7	2.29	4

(減少続く奥能登地域)

本県人口を地域別にみると、石川中央地域が 723,223 人 (1.94 %増加)、南加賀地域 235,147 人 (0.76 %減少)、中能登地域 135,960 人 (5.83 %減少)、奥能登地域 75,458 人 (9.32%減少) となった。奥能登地域は昭和 30 年以降減少が続いている。

図1-2 地域別人口増減率の推移(大正14年～平成22年)



図1-3 地域別人口の割合の推移(大正9年～平成22年)



表1-3 地域別人口の推移 — 石川県, 地域(大正9年～平成22年)

年次	実数 (人)					前回に対する増減率 (%)				
	石川県	南加賀	石川中央	中能登	奥能登	石川県	南加賀	石川中央	中能登	奥能登
大正9年	747,360	148,349	319,936	150,037	129,038	—	—	—	—	—
14年	750,854	146,467	325,990	148,319	130,078	0.47	△ 1.27	1.89	△ 1.15	0.81
昭和5年	756,835	146,882	331,578	148,030	130,345	0.80	0.28	1.71	△ 0.19	0.21
10年	768,416	152,042	338,571	147,588	130,215	1.53	3.51	2.11	△ 0.30	△ 0.10
15年	757,676	152,574	336,010	144,159	124,933	△ 1.40	0.35	△ 0.76	△ 2.32	△ 4.06
22年	927,743	186,422	394,949	191,196	155,176	22.45	22.18	17.54	32.63	24.21
25年	957,279	191,500	415,711	192,208	157,860	3.18	2.72	5.26	0.53	1.73
30年	966,187	189,375	434,514	187,870	154,428	0.93	△ 1.11	4.52	△ 2.26	△ 2.17
35年	973,418	190,971	448,398	183,521	150,528	0.75	0.84	3.20	△ 2.31	△ 2.53
40年	980,499	195,315	474,093	175,016	136,075	0.73	2.27	5.73	△ 4.63	△ 9.60
45年	1,002,420	202,548	505,358	168,444	126,070	2.24	3.70	6.59	△ 3.76	△ 7.35
50年	1,069,872	214,253	564,982	168,944	121,693	6.73	5.78	11.80	0.30	△ 3.47
55年	1,119,304	223,173	609,389	168,955	117,787	4.62	4.16	7.86	0.01	△ 3.21
60年	1,152,325	230,250	641,143	167,896	113,036	2.95	3.17	5.21	△ 0.63	△ 4.03
平成2年	1,164,628	231,277	666,109	162,566	104,676	1.07	0.45	3.89	△ 3.17	△ 7.40
7年	1,180,068	234,845	691,907	156,960	96,356	1.33	1.54	3.87	△ 3.45	△ 7.95
12年	1,180,977	237,184	704,530	149,940	89,323	0.08	1.00	1.82	△ 4.47	△ 7.30
17年	1,174,026	236,950	709,489	144,373	83,214	△ 0.59	△ 0.10	0.70	△ 3.71	△ 6.84
22年	1,169,788	235,147	723,223	135,960	75,458	△ 0.36	△ 0.76	1.94	△ 5.83	△ 9.32

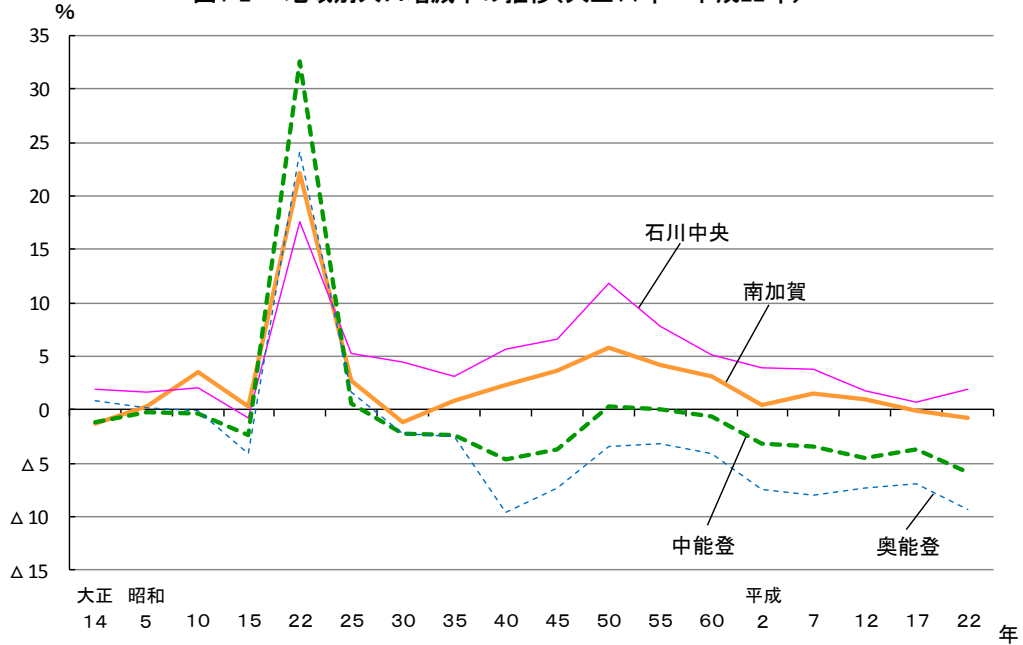
※ 1 南加賀 … 能美郡以南, 石川中央 … 金沢市・かほく市・白山市・石川郡・河北郡,

中能登 … 七尾市・羽咋市・羽咋郡・鹿島郡, 奥能登 … 輪島市・珠洲市・鳳珠郡

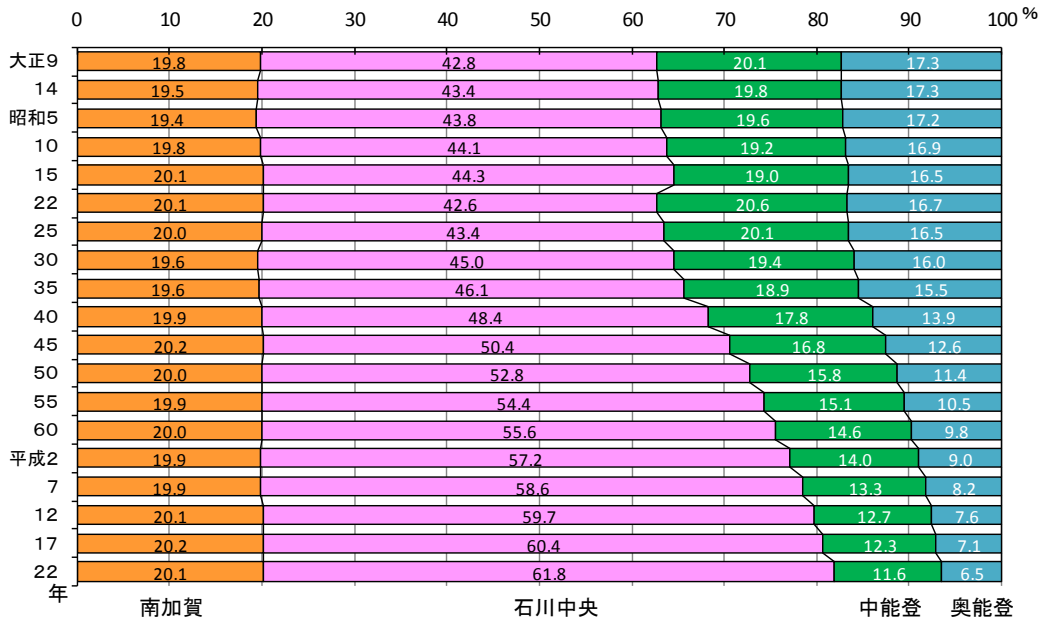
2 廃置分合により一部編入・分割された市町村の人口は、総務省統計局による推計。

(金沢市などで増加、七尾市などで減少)

本県人口を市町別にみると、増加したのは3市4町で、増加数では金沢市の7,754人が最も多く、増加率では川北町の8.28%が最も高くなっている。一方、減少したのは7市5町で、減少数では七尾市の3,971人が最も多く、減少率では能登町の10.22%が最も高くなっている。

図1-4 市町別人口増加率(平成17年～22年)



表1-4 男女別人口 — 石川県, 地域, 市町(平成17年・22年)

地 域	平 成 22 年				平 成 17 年 (組替)				平成17年～22年の 人口の増減	
	総 数	男	女	性比 ※1	総 数	男	女	性比 ※1	実数(人)	率(%)
石 川 県	1,169,788	564,972	604,816	93.4	1,174,026	567,060	606,966	93.4	△ 4,238	△ 0.36
加 賀 地 域	958,370	465,471	492,899	94.4	946,439	459,759	486,680	94.5	11,931	1.26
能 登 地 域	211,418	99,501	111,917	88.9	227,587	107,301	120,286	89.2	△ 16,169	△ 7.10
南 加 賀	235,147	113,012	122,135	92.5	236,950	113,750	123,200	92.3	△ 1,803	△ 0.76
石 川 中 央	723,223	352,459	370,764	95.1	709,489	346,009	363,480	95.2	13,734	1.94
中 能 登	135,960	64,194	71,766	89.4	144,373	68,241	76,132	89.6	△ 8,413	△ 5.83
奥 能 登	75,458	35,307	40,151	87.9	83,214	39,060	44,154	88.5	△ 7,756	△ 9.32
金 沢 市	462,361	224,087	238,274	94.0	454,607	220,679	233,928	94.3	7,754	1.71
七 尾 市	57,900	27,297	30,603	89.2	61,871	29,123	32,748	88.9	△ 3,971	△ 6.42
小 松 市	108,433	52,465	55,968	93.7	109,084	52,782	56,302	93.7	△ 651	△ 0.60
輪 島 市	29,858	14,146	15,712	90.0	32,823	15,689	17,134	91.6	△ 2,965	△ 9.03
珠 洲 市	16,300	7,419	8,881	83.5	18,050	8,289	9,761	84.9	△ 1,750	△ 9.70
加 賀 市	71,887	33,498	38,389	87.3	74,982	34,759	40,223	86.4	△ 3,095	△ 4.13
羽 咋 市	23,032	10,871	12,161	89.4	24,517	11,566	12,951	89.3	△ 1,485	△ 6.06
か ほ く 市	34,651	16,580	18,071	91.7	34,847	16,573	18,274	90.7	△ 196	△ 0.56
白 山 市	110,459	53,563	56,896	94.1	109,450	53,129	56,321	94.3	1,009	0.92
能 美 市	48,680	24,057	24,623	97.7	47,207	23,440	23,767	98.6	1,473	3.12
能 美 郡	6,147	2,992	3,155	94.8	5,677	2,769	2,908	95.2	470	8.28
川 北 町	6,147	2,992	3,155	94.8	5,677	2,769	2,908	95.2	470	8.28
石 川 郡	51,885	27,288	24,597	110.9	47,977	25,255	22,722	111.1	3,908	8.15
野々市町	51,885	27,288	24,597	110.9	47,977	25,255	22,722	111.1	3,908	8.15
河 北 郡	63,867	30,941	32,926	94.0	62,608	30,373	32,235	94.2	1,259	2.01
津 幡 町	36,940	17,978	18,962	94.8	35,712	17,446	18,266	95.5	1,228	3.44
内 灘 町	26,927	12,963	13,964	92.8	26,896	12,927	13,969	92.5	31	0.12
羽 咋 郡	36,493	17,173	19,320	88.9	39,026	18,500	20,526	90.1	△ 2,533	△ 6.49
志 賀 町	22,216	10,469	11,747	89.1	23,790	11,326	12,464	90.9	△ 1,574	△ 6.62
宝達志水町	14,277	6,704	7,573	88.5	15,236	7,174	8,062	89.0	△ 959	△ 6.29
鹿 島 郡	18,535	8,853	9,682	91.4	18,959	9,052	9,907	91.4	△ 424	△ 2.24
中 能 登 町	18,535	8,853	9,682	91.4	18,959	9,052	9,907	91.4	△ 424	△ 2.24
鳳 珠 郡	29,300	13,742	15,558	88.3	32,341	15,082	17,259	87.4	△ 3,041	△ 9.40
穴 水 町	9,735	4,643	5,092	91.2	10,549	4,991	5,558	89.8	△ 814	△ 7.72
能 登 町	19,565	9,099	10,466	86.9	21,792	10,091	11,701	86.2	△ 2,227	△ 10.22

※1 女性100人に対する男性の数。

2 加賀地域 … かほく市・河北郡以南, 能登地域 … 羽咋市・羽咋郡以北

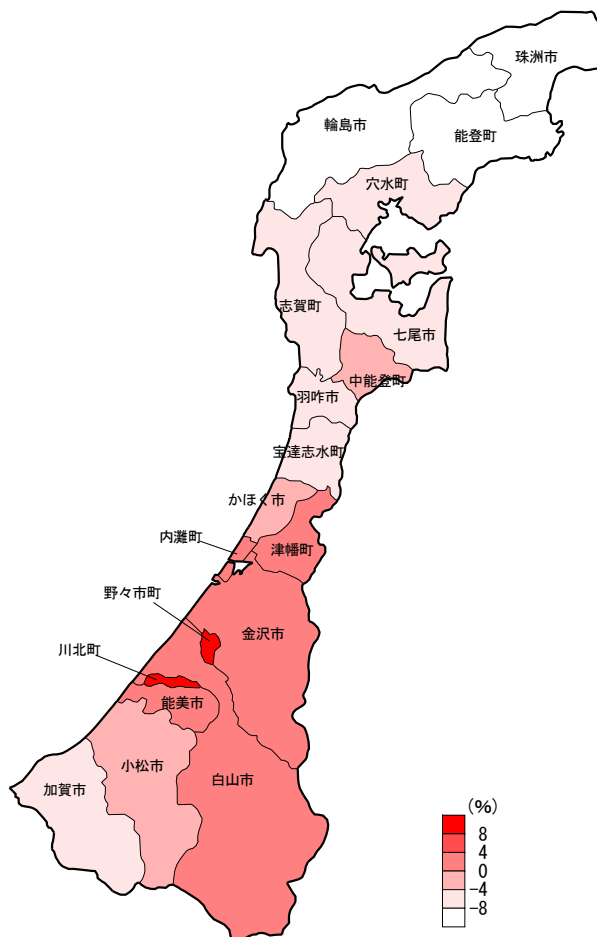
3 南加賀 … 能美郡以南, 石川中央 … 金沢市・かほく市・白山市・石川郡・河北郡,
中能登 … 七尾市・羽咋市・羽咋郡・鹿島郡, 奥能登 … 輪島市・珠洲市・鳳珠郡

2 年齢別人口

(年少人口割合は最低、老年人口割合は最高)

本県人口を年齢3区分別にみると、15歳未満人口(年少人口)は159,283人(県人口の13.7%)、15～64歳人口(生産年齢人口)は725,951人(同62.6%)、65歳以上人口(老年人口)は275,337人(同23.7%)となっており、年少人口の割合は調査開始以来最低となり、一方老年人口の割合は最高となっている。

図2-1 年齢区分別人口の割合の推移 — 石川県(大正9年～平成22年)



表2-1 年齢(3区分)別人口・年齢構造の推移 — 石川県(大正9年～平成22年)

年次	実数(人)				割合(%)			年齢構造指数			
	総数	0～14歳 (年少人口)	15～64歳 (生産年齢人口)	65歳以上 (老年人口)	0～14歳	15～64歳	65歳以上	年少人口指数	老年人口指数	従属人口指数	老年化指数
大正9年	747,360	279,762	418,310	49,288	37.4	56.0	6.6	66.9	11.8	78.7	17.6
14年	750,854	276,645	427,160	47,049	36.8	56.9	6.3	64.8	11.0	75.8	17.0
昭和5年	756,835	269,481	443,868	43,486	35.6	58.6	5.7	60.7	9.8	70.5	16.1
10年	768,416	272,425	453,119	42,872	35.5	59.0	5.6	60.1	9.5	69.6	15.7
15年	757,676	261,308	452,076	44,212	34.5	59.7	5.8	57.8	9.8	67.6	16.9
20年	887,510	318,693	516,036	52,781	35.9	58.1	5.9	61.8	10.2	72.0	16.6
25年	957,279	335,861	563,649	57,746	35.1	58.9	6.0	59.6	10.2	69.8	17.2
30年	966,187	325,657	578,096	62,434	33.7	59.8	6.5	56.3	10.8	67.1	19.2
35年	973,418	294,067	613,802	65,549	30.2	63.1	6.7	47.9	10.7	58.6	22.3
40年	980,499	244,016	666,139	70,344	24.9	67.9	7.2	36.6	10.6	47.2	28.8
45年	1,002,420	235,380	685,300	81,740	23.5	68.4	8.2	34.3	11.9	46.3	34.7
50年	1,069,872	258,131	713,690	97,825	24.1	66.7	9.1	36.2	13.7	49.9	37.9
55年	1,119,304	265,968	735,098	117,580	23.8	65.7	10.5	36.2	16.0	52.2	44.2
60年	1,152,325	254,109	761,172	136,772	22.1	66.1	11.9	33.4	18.0	51.4	53.8
平成2年	1,164,628	215,171	786,378	160,692	18.5	67.7	13.8	27.4	20.4	47.8	74.7
7年	1,180,068	189,741	799,338	190,905	16.1	67.7	16.2	23.7	23.9	47.6	100.6
12年	1,180,977	175,569	781,137	219,666	14.9	66.4	18.7	22.5	28.1	50.6	125.1
17年	1,174,026	166,175	761,257	245,739	14.2	64.9	20.9	21.8	32.3	54.1	147.9
22年	1,169,788	159,283	725,951	275,337	13.7	62.6	23.7	21.9	37.9	59.9	172.9
(参考)全国 22年	(千人) 128,057.4	(千人) 16,803.4	(千人) 81,031.8	(千人) 29,245.7	13.2	63.8	23.0	20.7	36.1	56.8	174.0

※1 昭和20年は、人口調査(11月1日現在)による。

2 割合は、分母から年齢不詳を除いて算出。

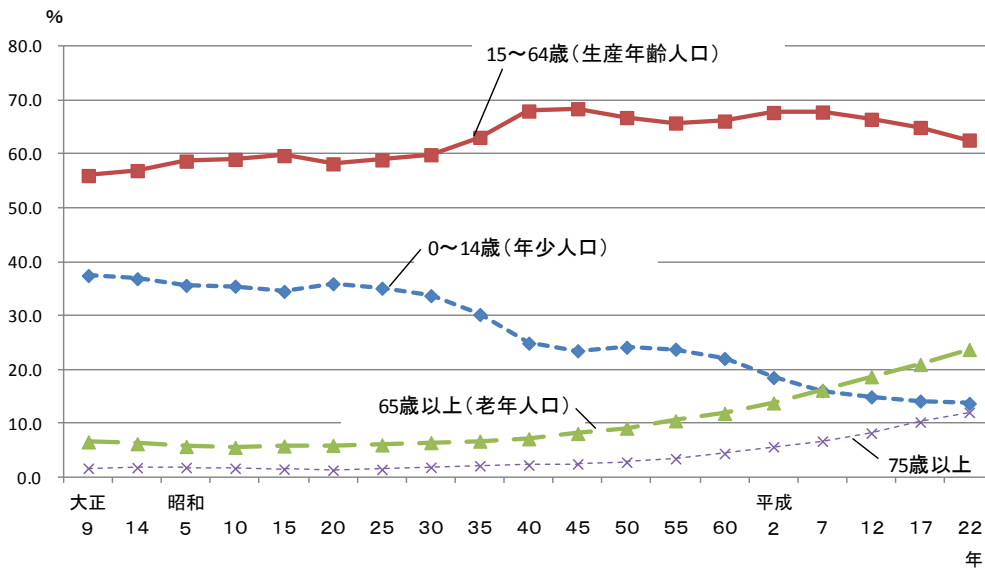
3 年少人口指数=年少人口/生産年齢人口×100 , 老年人口指数=老年人口/生産年齢人口×100

従属人口指数=(年少人口+老年人口)/生産年齢人口×100 , 老年化指数=老年人口/年少人口×100

（急激な伸びを続ける老年化指数）

年齢構造の特徴を敏感に表す指数として「年少人口指数」（年少人口÷生産年齢人口×100）、「老年人口指数」（老年人口÷生産年齢人口×100）、「従属人口指数」（（年少人口＋老年人口）÷生産年齢人口×100）、「老年化指数」（老年人口÷年少人口×100）があるが、本県の年少人口指数は 21.9、老年人口指数は 37.9、従属人口指数は 59.9、老年化指数は 172.9 となっている。

少子高齢化の進行により、老年化指数は平成 7 年に 100 を超え、急激に上昇している。

図2-2 年齢構造指数の推移 —石川県(大正9年～平成22年)

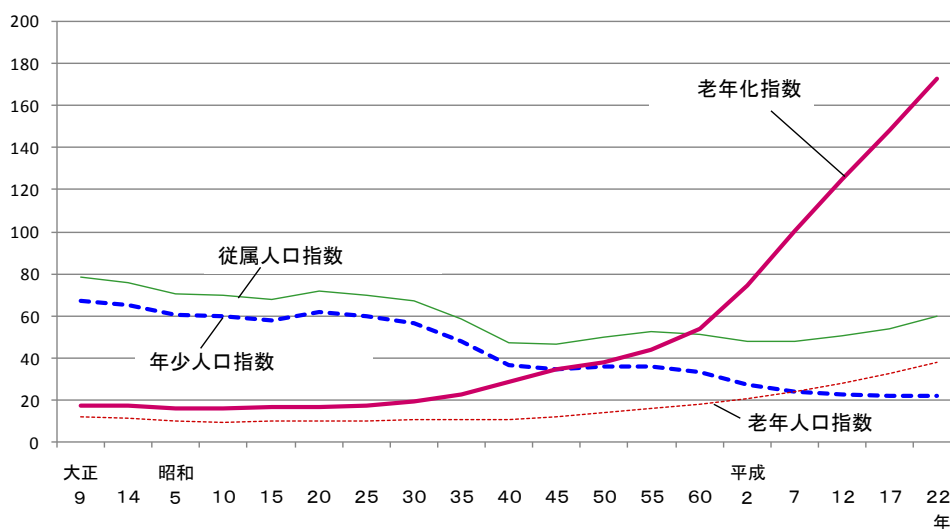

（老年人口は石川中央で大きく増加）

本県の 65 歳以上人口（老年人口）（275,337 人）を地域別にみると、石川中央地域が 147,607 人と最も多く県全体の 53.6% を占め、次いで南加賀地域 56,587 人（県全体の 20.6%）、中能登地域 41,474 人（同 15.1%）、奥能登地域 29,669 人（同 10.8%）の順となっている。

昭和 35 年以降の 65 歳以上人口の増減率をみると、各地域とも増加を続けてきたが、奥能登地域は減少に転じた。

図2-3 地域別老年人口の推移（昭和35年～平成22年）



図2-4 地域別老年人口増減率の推移(昭和40年～平成22年)



(老年人口比率が最も高いのは珠洲市)

本県の老年人口比率（高齢化率）を市町別にみると、珠洲市が41.1%と最も高く、次いで能登町（39.8%）、穴水町（39.4%）となっている。

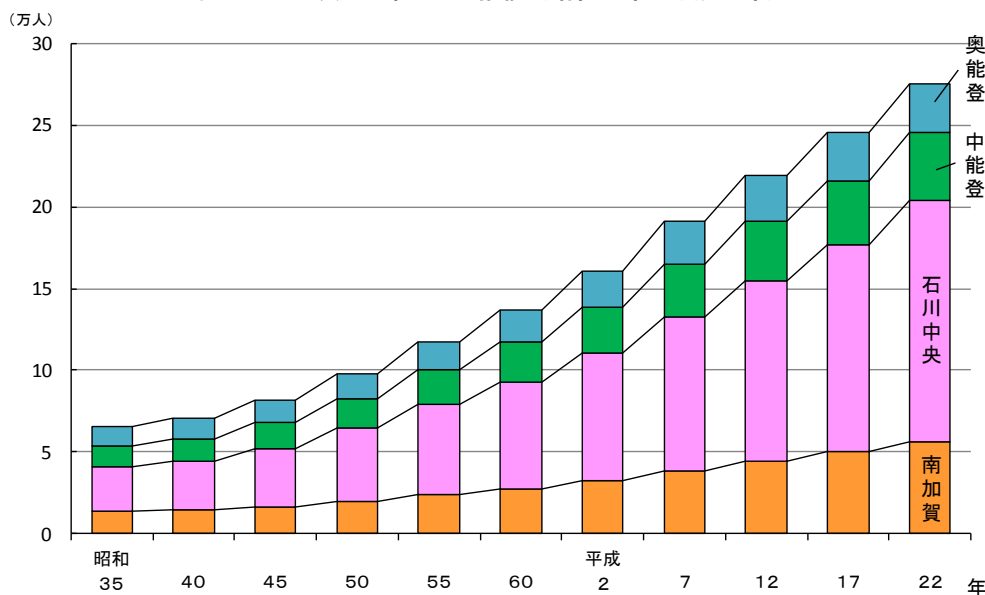
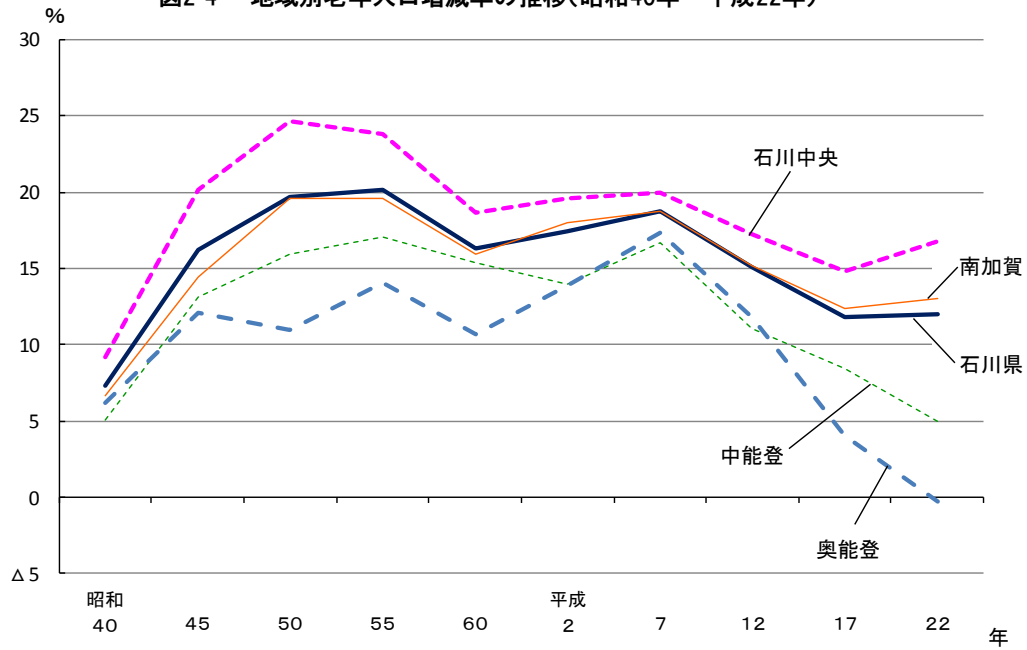
一方老年人口比率が最も低いのは野々市町の15.6%で、次いで川北町（18.0%）、津幡町（18.2%）となっている。

図 2-5 市町別老年人口比率(平成 22 年)

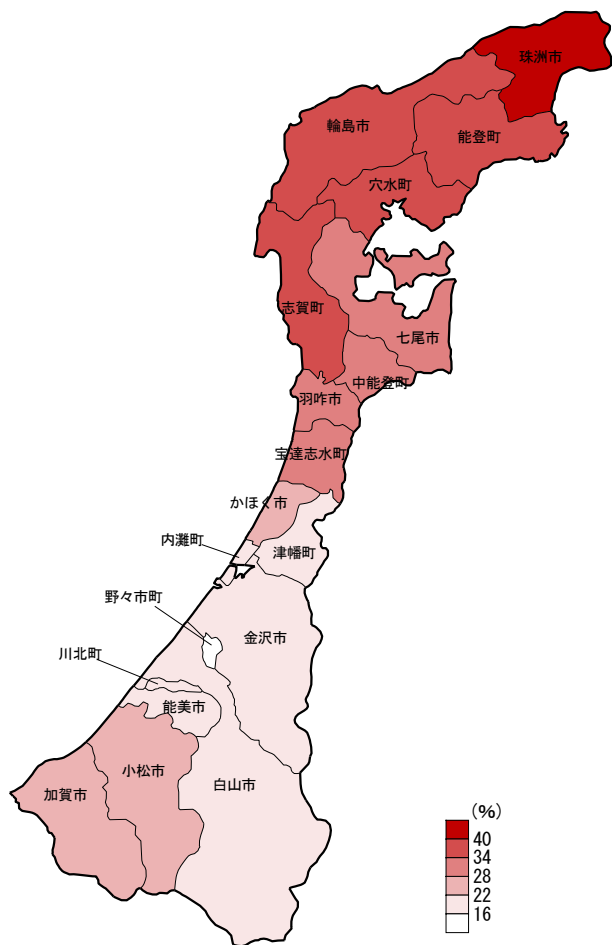

(年少人口はすべての地域で減少)

本県の15歳未満人口(年少人口)(159,283人)を地域別にみると、石川中央地域が101,881人と最も多く県全体の64.0%を占め、次いで南加賀地域34,177人(県全体の21.5%)、中能登地域16,248人(同10.2%)、奥能登地域6,977人(同4.4%)の順となっている。

昭和35年以降の15歳未満人口の増減率をみると、昭和60年以降すべての地域で減少している。

図2-6 地域別年少人口の推移(昭和35年～平成22年)



図2-7 地域別年少人口増減率の推移(昭和40年～平成22年)



表2-2 年齢(3区分)別人口の推移 — 石川県, 地域(昭和35年～平成22年)

年齢3区分, 年次	実数 (人)					増減率 (%)				
	石川県	南加賀	石川中央	中能登	奥能登	石川県	南加賀	石川中央	中能登	奥能登
年少人口										
昭和35年	294,067	54,486	125,833	61,189	52,559	-	-	-	-	-
40年	244,016	46,126	109,539	48,199	40,152	△ 17.02	△ 15.34	△ 12.95	△ 21.23	△ 23.61
45年	235,380	47,437	114,975	41,291	31,677	△ 3.54	2.84	4.96	△ 14.33	△ 21.11
50年	258,131	53,209	136,339	40,815	27,768	9.67	12.17	18.58	△ 1.15	△ 12.34
55年	265,968	54,472	146,804	39,465	25,227	3.04	2.37	7.68	△ 3.31	△ 9.15
60年	254,109	51,583	143,801	36,327	22,398	△ 4.46	△ 5.30	△ 2.05	△ 7.95	△ 11.21
平成2年	215,171	43,123	125,084	29,312	17,652	△ 15.32	△ 16.40	△ 13.02	△ 19.31	△ 21.19
7年	189,741	38,362	113,471	24,224	13,684	△ 11.82	△ 11.04	△ 9.28	△ 17.36	△ 22.48
12年	175,569	36,567	107,429	20,842	10,731	△ 7.47	△ 4.68	△ 5.32	△ 13.96	△ 21.58
17年	166,175	35,547	103,319	18,582	8,727	△ 5.35	△ 2.79	△ 3.83	△ 10.84	△ 18.67
22年	159,283	34,177	101,881	16,248	6,977	△ 4.15	△ 3.85	△ 1.39	△ 12.56	△ 20.05
生産年齢人口										
昭和35年	613,802	122,842	295,364	109,098	86,498	-	-	-	-	-
40年	666,139	134,637	334,839	112,917	83,746	8.53	9.60	13.36	3.50	△ 3.18
45年	685,300	138,463	354,671	111,423	80,743	2.88	2.84	5.92	△ 1.32	△ 3.59
50年	713,690	141,123	383,902	109,891	78,774	4.14	1.92	8.24	△ 1.37	△ 2.44
55年	735,098	144,882	406,819	108,123	75,274	3.00	2.66	5.97	△ 1.61	△ 4.44
60年	761,172	151,061	431,689	106,912	71,510	3.55	4.26	6.11	△ 1.12	△ 5.00
平成2年	786,378	155,306	460,785	105,083	65,204	3.31	2.81	6.74	△ 1.71	△ 8.82
7年	799,338	157,785	484,497	99,938	57,118	1.65	1.60	5.15	△ 4.90	△ 12.40
12年	781,137	155,443	483,124	92,565	50,005	△ 2.28	△ 1.48	△ 0.28	△ 7.38	△ 12.45
17年	761,257	151,139	479,108	86,261	44,749	△ 2.55	△ 2.77	△ 0.83	△ 6.81	△ 10.51
22年	725,951	143,282	465,770	78,161	38,738	△ 4.64	△ 5.20	△ 2.78	△ 9.39	△ 13.43
老年人口										
昭和35年	65,549	13,643	27,201	13,234	11,471	-	-	-	-	-
40年	70,344	14,552	29,715	13,900	12,177	7.32	6.66	9.24	5.03	6.15
45年	81,740	16,648	35,712	15,730	13,650	16.20	14.40	20.18	13.17	12.10
50年	97,825	19,919	44,517	18,238	15,151	19.68	19.65	24.66	15.94	11.00
55年	117,580	23,817	55,118	21,359	17,286	20.19	19.57	23.81	17.11	14.09
60年	136,772	27,606	65,385	24,653	19,128	16.32	15.91	18.63	15.42	10.66
平成2年	160,692	32,580	78,227	28,109	21,776	17.49	18.02	19.64	14.02	13.84
7年	190,905	38,694	93,861	32,796	25,554	18.80	18.77	19.99	16.67	17.35
12年	219,666	44,576	110,075	36,436	28,579	15.07	15.20	17.27	11.10	11.84
17年	245,739	50,078	126,400	39,523	29,738	11.87	12.34	14.83	8.47	4.06
22年	275,337	56,587	147,607	41,474	29,669	12.04	13.00	16.78	4.94	△ 0.23

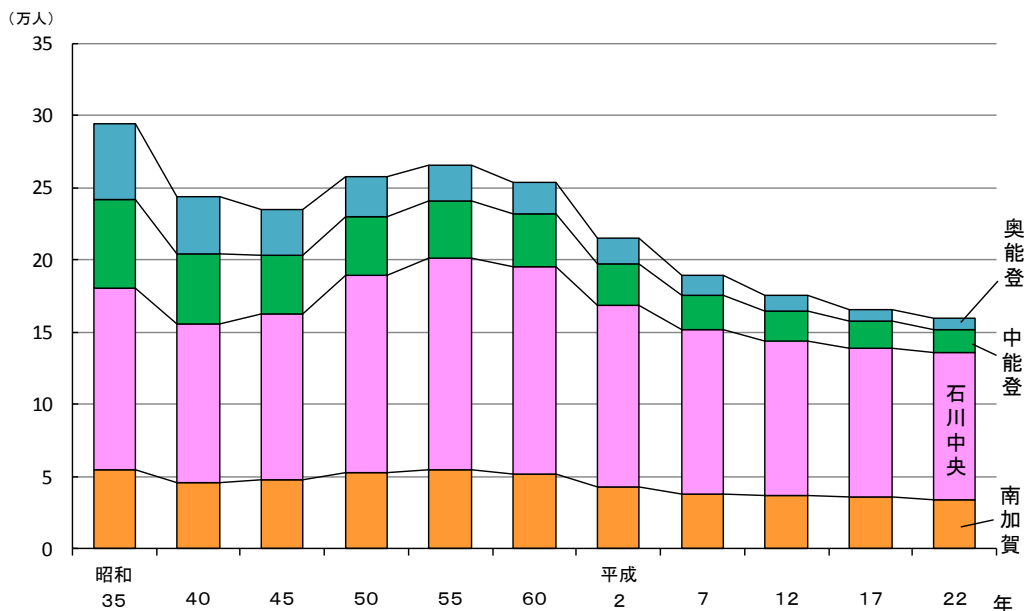
※ 南加賀 … 能美郡以南, 石川中央 … 金沢市・かほく市・白山市・石川郡・河北郡,
中能登 … 七尾市・羽咋市・羽咋郡・鹿島郡, 奥能登 … 輪島市・珠洲市・鳳珠郡

表2-3 年齢(3区分)別人口・年齢構造指数 — 石川県, 地域, 市町(平成17年・22年)

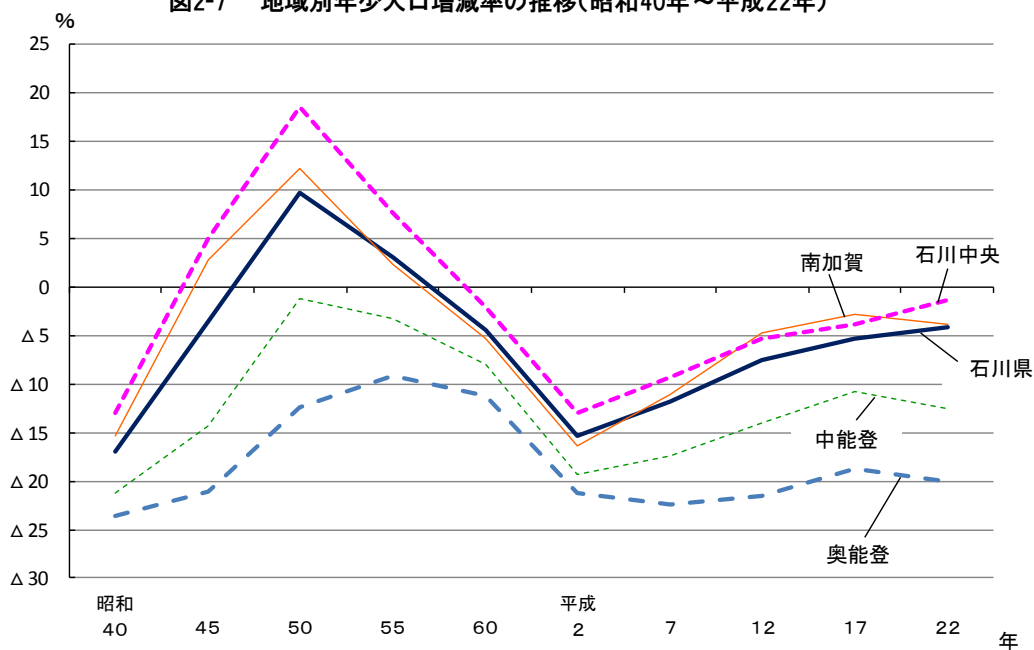
地域	平成 22 年										
	実 数 (人)				年齢別割合 (%)			年齢構造指数			
	総 数	0~14歳 (年少人口)	15~64歳 (生産年齢人口)	65歳以上 (老年人口)	0~14歳	15~64歳	65歳以上	年少人口 指数	老年人口 指数	従属人口 指数	老年化 指数
石 川 県	1,169,788	159,283	725,951	275,337	13.7	62.6	23.7	21.9	37.9	59.9	172.9
加 賀 地 域	958,370	136,058	609,052	204,194	14.3	64.2	21.5	22.3	33.5	55.9	150.1
能 登 地 域	211,418	23,225	116,899	71,143	11.0	55.3	33.7	19.9	60.9	80.7	306.3
南 加 賀	235,147	34,177	143,282	56,587	14.6	61.2	24.2	23.9	39.5	63.3	165.6
石 川 中 央	723,223	101,881	465,770	147,607	14.2	65.1	20.6	21.9	31.7	53.6	144.9
中 能 登	135,960	16,248	78,161	41,474	12.0	57.5	30.5	20.8	53.1	73.9	255.3
奥 能 登	75,458	6,977	38,738	29,669	9.3	51.4	39.4	18.0	76.6	94.6	425.2
金 沢 市	462,361	62,258	297,230	96,462	13.7	65.2	21.2	20.9	32.5	53.4	154.9
七 尾 市	57,900	6,932	33,807	17,118	12.0	58.4	29.6	20.5	50.6	71.1	246.9
小 松 市	108,433	15,900	66,257	25,350	14.8	61.6	23.6	24.0	38.3	62.3	159.4
輪 島 市	29,858	2,849	15,600	11,357	9.6	52.3	38.1	18.3	72.8	91.1	398.6
珠 洲 市	16,300	1,515	8,080	6,699	9.3	49.6	41.1	18.8	82.9	101.7	442.2
加 賀 市	71,887	8,954	42,810	20,027	12.5	59.6	27.9	20.9	46.8	67.7	223.7
羽 咋 市	23,032	2,674	13,228	7,101	11.6	57.5	30.9	20.2	53.7	73.9	265.6
か ほ く 市	34,651	5,091	21,084	8,459	14.7	60.9	24.4	24.1	40.1	64.3	166.2
白 山 市	110,459	16,950	70,512	22,807	15.4	63.9	20.7	24.0	32.3	56.4	134.6
能 美 市	48,680	8,061	30,436	10,104	16.6	62.6	20.8	26.5	33.2	59.7	125.3
能 美 郡	6,147	1,262	3,779	1,106	20.5	61.5	18.0	33.4	29.3	62.7	87.6
川 北 町	6,147	1,262	3,779	1,106	20.5	61.5	18.0	33.4	29.3	62.7	87.6
石 川 郡	51,885	7,536	35,400	7,908	14.8	69.6	15.6	21.3	22.3	43.6	104.9
野々市町	51,885	7,536	35,400	7,908	14.8	69.6	15.6	21.3	22.3	43.6	104.9
河 北 郡	63,867	10,046	41,544	11,971	15.8	65.4	18.8	24.2	28.8	53.0	119.2
津 幡 町	36,940	6,075	24,079	6,730	16.5	65.3	18.2	25.2	27.9	53.2	110.8
内 灘 町	26,927	3,971	17,465	5,241	14.9	65.5	19.6	22.7	30.0	52.7	132.0
羽 咋 郡	36,493	4,198	20,548	11,742	11.5	56.3	32.2	20.4	57.1	77.6	279.7
志 賀 町	22,216	2,402	12,233	7,576	10.8	55.1	34.1	19.6	61.9	81.6	315.4
宝達志水町	14,277	1,796	8,315	4,166	12.6	58.2	29.2	21.6	50.1	71.7	232.0
鹿 島 郡	18,535	2,444	10,578	5,513	13.2	57.1	29.7	23.1	52.1	75.2	225.6
中 能 登 町	18,535	2,444	10,578	5,513	13.2	57.1	29.7	23.1	52.1	75.2	225.6
鳳 珠 郡	29,300	2,613	15,058	11,613	8.9	51.4	39.7	17.4	77.1	94.5	444.4
穴 水 町	9,735	860	5,025	3,834	8.8	51.7	39.4	17.1	76.3	93.4	445.8
能 登 町	19,565	1,753	10,033	7,779	9.0	51.3	39.8	17.5	77.5	95.0	443.8

※ 1 割合は、分母から年齢不詳を除いて算出。

2 年少人口指数=年少人口/生産年齢人口×100 , 老年人口指数=老年人口/生産年齢人口×100

従属人口指数=(年少人口+老年人口)/生産年齢人口×100 , 老年化指数=老年人口/年少人口×100

3 加賀地域 … かほく市・河北郡以南, 能登地域 … 羽咋市・羽咋郡以北

4 南加賀 … 能美郡以南, 石川中央 … 金沢市・かほく市・白山市・石川郡・河北郡,
中能登 … 七尾市・羽咋市・羽咋郡・鹿島郡, 奥能登 … 輪島市・珠洲市・鳳珠郡

表2-3 年齢(3区分)別人口・年齢構造指数 — 石川県, 地域, 市町(平成17年・22年)(続き)

地 域	平 成 17 年 (組替)										
	実 数 (人)				年 齢 別 割 合 (%)			年 齢 構 造 指 数			
	総 数	0~14歳 (年少人口)	15~64歳 (生産年齢人口)	65歳以上 (老年人口)	0~14歳	15~64歳	65歳以上	年少人口 指数	老年人口 指数	従属人口 指数	老年化 指数
石 川 県	1,174,026	166,175	761,257	245,739	14.2	64.9	20.9	21.8	32.3	54.1	147.9
加 賀 地 域	946,439	138,866	630,247	176,478	14.7	66.7	18.7	22.0	28.0	50.0	127.1
能 登 地 域	227,587	27,309	131,010	69,261	12.0	57.6	30.4	20.8	52.9	73.7	253.6
南 加 賀	236,950	35,547	151,139	50,078	15.0	63.8	21.2	23.5	33.1	56.7	140.9
石 川 中 央	709,489	103,319	479,108	126,400	14.6	67.6	17.8	21.6	26.4	47.9	122.3
中 能 登	144,373	18,582	86,261	39,523	12.9	59.8	27.4	21.5	45.8	67.4	212.7
奥 能 登	83,214	8,727	44,749	29,738	10.5	53.8	35.7	19.5	66.5	86.0	340.8
金 沢 市	454,607	63,216	307,428	83,479	13.9	67.7	18.4	20.6	27.2	47.7	132.1
七 尾 市	61,871	8,023	37,418	16,423	13.0	60.5	26.5	21.4	43.9	65.3	204.7
小 松 市	109,084	16,740	70,040	22,118	15.4	64.3	20.3	23.9	31.6	55.5	132.1
輪 島 市	32,823	3,468	17,874	11,481	10.6	54.5	35.0	19.4	64.2	83.6	331.1
珠 洲 市	18,050	1,878	9,432	6,740	10.4	52.3	37.3	19.9	71.5	91.4	358.9
加 賀 市	74,982	9,887	46,835	18,260	13.2	62.5	24.4	21.1	39.0	60.1	184.7
羽 咋 市	24,517	3,119	14,848	6,550	12.7	60.6	26.7	21.0	44.1	65.1	210.0
か ほ く 市	34,847	5,381	22,120	7,345	15.4	63.5	21.1	24.3	33.2	57.5	136.5
白 山 市	109,450	16,939	72,827	19,545	15.5	66.6	17.9	23.3	26.8	50.1	115.4
能 美 市	47,207	7,849	30,681	8,677	16.6	65.0	18.4	25.6	28.3	53.9	110.5
能 美 郡	5,677	1,071	3,583	1,023	18.9	63.1	18.0	29.9	28.6	58.4	95.5
川 北 町	5,677	1,071	3,583	1,023	18.9	63.1	18.0	29.9	28.6	58.4	95.5
石 川 郡	47,977	6,953	34,859	6,153	14.5	72.7	12.8	19.9	17.7	37.6	88.5
野々市町	47,977	6,953	34,859	6,153	14.5	72.7	12.8	19.9	17.7	37.6	88.5
河 北 郡	62,608	10,830	41,874	9,878	17.3	66.9	15.8	25.9	23.6	49.5	91.2
津 幡 町	35,712	6,450	23,449	5,803	18.1	65.7	16.3	27.5	24.7	52.3	90.0
内 灘 町	26,896	4,380	18,425	4,075	16.3	68.5	15.2	23.8	22.1	45.9	93.0
羽 咋 郡	39,026	4,913	22,726	11,387	12.6	58.2	29.2	21.6	50.1	71.7	231.8
志 賀 町	23,790	2,796	13,586	7,408	11.8	57.1	31.1	20.6	54.5	75.1	264.9
宝達志水町	15,236	2,117	9,140	3,979	13.9	60.0	26.1	23.2	43.5	66.7	188.0
鹿 島 郡	18,959	2,527	11,269	5,163	13.3	59.4	27.2	22.4	45.8	68.2	204.3
中 能 登 町	18,959	2,527	11,269	5,163	13.3	59.4	27.2	22.4	45.8	68.2	204.3
鳳 珠 郡	32,341	3,381	17,443	11,517	10.5	53.9	35.6	19.4	66.0	85.4	340.6
穴 水 町	10,549	1,054	5,706	3,789	10.0	54.1	35.9	18.5	66.4	84.9	359.5
能 登 町	21,792	2,327	11,737	7,728	10.7	53.9	35.5	19.8	65.8	85.7	332.1

※ 1 割合は、分母から年齢不詳を除いて算出。

2 年少人口指数=年少人口/生産年齢人口×100 , 老年人口指数=老年人口/生産年齢人口×100

従属人口指数=(年少人口+老年人口)/生産年齢人口×100 , 老年化指数=老年人口/年少人口×100

3 加賀地域 … かほく市・河北郡以南, 能登地域 … 羽咋市・羽咋郡以北

4 南加賀 … 能美郡以南, 石川中央 … 金沢市・かほく市・白山市・石川郡・河北郡,
中能登 … 七尾市・羽咋市・羽咋郡・鹿島郡, 奥能登 … 輪島市・珠洲市・鳳珠郡

表2-3 年齢(3区分)別人口・年齢構造指数 — 石川県, 地域, 市町(平成17年・22年)(続き)

地 域	平成17年～22年の増減								
	実 数 (人)			率 (%)			年齢別割合の差 (ポイント)		
	0～14歳 (年少人口)	15～64歳 (生産年齢人口)	65歳以上 (老年人口)	0～14歳 (年少人口)	15～64歳 (生産年齢人口)	65歳以上 (老年人口)	0～14歳 (年少人口)	15～64歳 (生産年齢人口)	65歳以上 (老年人口)
石 川 県	△ 6,892	△ 35,306	29,598	△ 4.15	△ 4.64	12.04	△ 0.4	△ 2.3	2.8
加 賀 地 域	△ 2,808	△ 21,195	27,716	△ 2.02	△ 3.36	15.71	△ 0.4	△ 2.5	2.8
能 登 地 域	△ 4,084	△ 14,111	1,882	△ 14.95	△ 10.77	2.72	△ 1.0	△ 2.2	3.2
南 加 賀	△ 1,370	△ 7,857	6,509	△ 3.85	△ 5.20	13.00	△ 0.4	△ 2.6	3.0
石 川 中 央	△ 1,438	△ 13,338	21,207	△ 1.39	△ 2.78	16.78	△ 0.3	△ 2.5	2.8
中 能 登	△ 2,334	△ 8,100	1,951	△ 12.56	△ 9.39	4.94	△ 0.9	△ 2.2	3.1
奥 能 登	△ 1,750	△ 6,011	△ 69	△ 20.05	△ 13.43	△ 0.23	△ 1.2	△ 2.4	3.6
金 沢 市	△ 958	△ 10,198	12,983	△ 1.52	△ 3.32	15.55	△ 0.3	△ 2.5	2.8
七 尾 市	△ 1,091	△ 3,611	695	△ 13.60	△ 9.65	4.23	△ 1.0	△ 2.1	3.0
小 松 市	△ 840	△ 3,783	3,232	△ 5.02	△ 5.40	14.61	△ 0.6	△ 2.7	3.3
輪 島 市	△ 619	△ 2,274	△ 124	△ 17.85	△ 12.72	△ 1.08	△ 1.0	△ 2.1	3.1
珠 洲 市	△ 363	△ 1,352	△ 41	△ 19.33	△ 14.33	△ 0.61	△ 1.1	△ 2.7	3.8
加 賀 市	△ 933	△ 4,025	1,767	△ 9.44	△ 8.59	9.68	△ 0.7	△ 2.8	3.5
羽 咋 市	△ 445	△ 1,620	551	△ 14.27	△ 10.91	8.41	△ 1.1	△ 3.1	4.2
か ほ く 市	△ 290	△ 1,036	1,114	△ 5.39	△ 4.68	15.17	△ 0.7	△ 2.6	3.3
白 山 市	11	△ 2,315	3,262	0.06	△ 3.18	16.69	△ 0.1	△ 2.7	2.8
能 美 市	212	△ 245	1,427	2.70	△ 0.80	16.45	△ 0.0	△ 2.4	2.4
能 美 郡	191	196	83	17.83	5.47	8.11	1.7	△ 1.6	△ 0.0
川 北 町	191	196	83	17.83	5.47	8.11	1.7	△ 1.6	△ 0.0
石 川 郡	583	541	1,755	8.38	1.55	28.52	0.3	△ 3.1	2.7
野々市町	583	541	1,755	8.38	1.55	28.52	0.3	△ 3.1	2.7
河 北 郡	△ 784	△ 330	2,093	△ 7.24	△ 0.79	21.19	△ 1.5	△ 1.5	3.0
津 幡 町	△ 375	630	927	△ 5.81	2.69	15.97	△ 1.6	△ 0.4	2.0
内 灘 町	△ 409	△ 960	1,166	△ 9.34	△ 5.21	28.61	△ 1.4	△ 3.1	4.5
羽 咋 郡	△ 715	△ 2,178	355	△ 14.55	△ 9.58	3.12	△ 1.1	△ 1.9	3.0
志 賀 町	△ 394	△ 1,353	168	△ 14.09	△ 9.96	2.27	△ 0.9	△ 2.0	3.0
宝達志水町	△ 321	△ 825	187	△ 15.16	△ 9.03	4.70	△ 1.3	△ 1.7	3.1
鹿 島 郡	△ 83	△ 691	350	△ 3.28	△ 6.13	6.78	△ 0.1	△ 2.4	2.5
中 能 登 町	△ 83	△ 691	350	△ 3.28	△ 6.13	6.78	△ 0.1	△ 2.4	2.5
鳳 珠 郡	△ 768	△ 2,385	96	△ 22.72	△ 13.67	0.83	△ 1.5	△ 2.5	4.0
穴 水 町	△ 194	△ 681	45	△ 18.41	△ 11.93	1.19	△ 1.1	△ 2.4	3.5
能 登 町	△ 574	△ 1,704	51	△ 24.67	△ 14.52	0.66	△ 1.7	△ 2.6	4.3

※1 割合は、分母から年齢不詳を除いて算出。

2 加賀地域 … かほく市・河北郡以南, 能登地域 … 羽咋市・羽咋郡以北

3 南加賀 … 能美郡以南, 石川中央 … 金沢市・かほく市・白山市・石川郡・河北郡,
中能登 … 七尾市・羽咋市・羽咋郡・鹿島郡, 奥能登 … 輪島市・珠洲市・鳳珠郡

(能登地域で高い 75 歳以上人口の割合)

地域別、年齢（5 歳階級）別に老年人口の割合をみると、老年人口に占める 75 歳以上人口の割合は、石川中央地域では 48.9%、南加賀地域では 49.5%と 5 割を下回るのに対し、奥能登地域は 58.4%、中能登地域は 54.3%と、能登地域の 75 歳以上人口の割合が高くなっている。

図2-8 年齢(5歳階級)別老年人口の割合 — 石川県, 地域(平成22年)

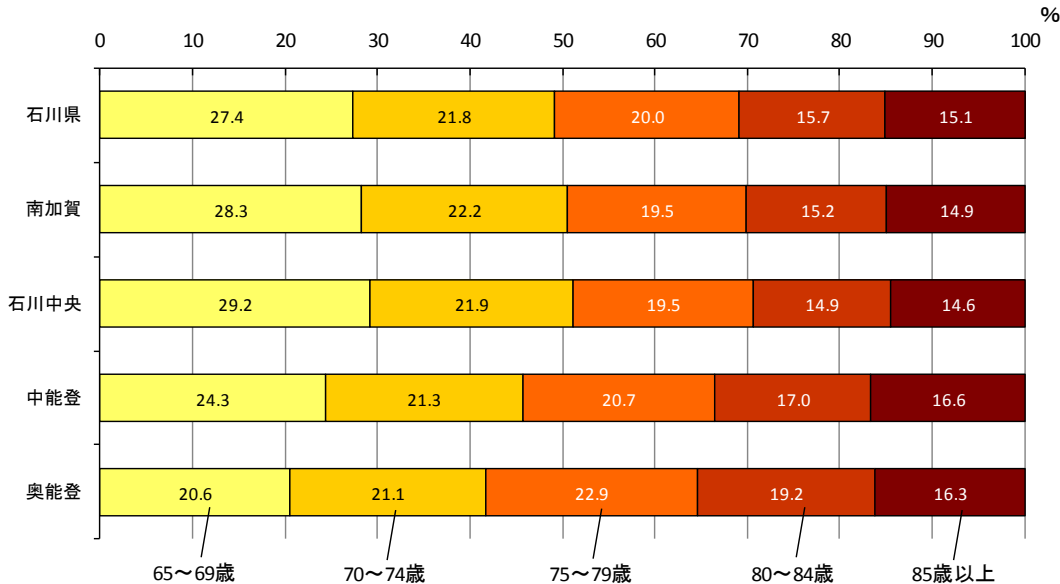

(能登地域は 25～64 歳の男性の人口比率が高い)

本県の男女別人口を年齢（5 歳階級）別にみると、人口性比（女性 100 人に対する男性の数）は 20～24 歳をピークにおおむね年齢が上がるごとに低下し、40～44 歳で 100 を下回り、65 歳以上で男女の平均寿命の差を反映して加速度的に低下している。

また、人口性比を地域別に比較すると、24 歳以下では加賀地域が高いのに対し、25～64 歳では能登地域が高くなっている。

図2-9 年齢(5歳階級)別性比 — 石川県, 地域(平成22年)



表2-4 年齢(5歳階級), 男女別人口 — 石川県, 地域(平成22年)

年齢 (5歳階級)	石川県				加賀地域				能登地域			
	総数 (人)	男 (人)	女 (人)	性比 ※	総数 (人)	男 (人)	女 (人)	性比 ※	総数 (人)	男 (人)	女 (人)	性比 ※
総数	1,169,788	564,972	604,816	93.4	958,370	465,471	492,899	94.4	211,418	99,501	111,917	88.9
0～4歳	49,550	25,107	24,443	102.7	43,031	21,833	21,198	103.0	6,519	3,274	3,245	100.9
5～9歳	53,302	27,223	26,079	104.4	45,593	23,287	22,306	104.4	7,709	3,936	3,773	104.3
10～14歳	56,431	28,883	27,548	104.8	47,434	24,314	23,120	105.2	8,997	4,569	4,428	103.2
15～19歳	56,755	29,790	26,965	110.5	47,903	25,185	22,718	110.9	8,852	4,605	4,247	108.4
20～24歳	57,742	30,569	27,173	112.5	52,069	27,633	24,436	113.1	5,673	2,936	2,737	107.3
25～29歳	60,618	30,521	30,097	101.4	53,350	26,832	26,518	101.2	7,268	3,689	3,579	103.1
30～34歳	72,802	36,869	35,933	102.6	63,206	31,858	31,348	101.6	9,596	5,011	4,585	109.3
35～39歳	88,290	44,632	43,658	102.2	76,577	38,592	37,985	101.6	11,713	6,040	5,673	106.5
40～44歳	74,567	36,930	37,637	98.1	63,964	31,649	32,315	97.9	10,603	5,281	5,322	99.2
45～49歳	69,465	34,211	35,254	97.0	58,021	28,480	29,541	96.4	11,444	5,731	5,713	100.3
50～54歳	68,878	33,855	35,023	96.7	55,326	27,116	28,210	96.1	13,552	6,739	6,813	98.9
55～59歳	77,731	37,994	39,737	95.6	60,929	29,722	31,207	95.2	16,802	8,272	8,530	97.0
60～64歳	99,103	48,527	50,576	95.9	77,707	37,806	39,901	94.7	21,396	10,721	10,675	100.4
65～69歳	75,312	36,027	39,285	91.7	59,113	28,396	30,717	92.4	16,199	7,631	8,568	89.1
70～74歳	60,002	27,185	32,817	82.8	44,896	20,498	24,398	84.0	15,106	6,687	8,419	79.4
75～79歳	55,124	23,001	32,123	71.6	39,730	16,702	23,028	72.5	15,394	6,299	9,095	69.3
80～84歳	43,280	16,210	27,070	59.9	30,554	11,562	18,992	60.9	12,726	4,648	8,078	57.5
85歳以上	41,619	11,430	30,189	37.9	29,901	8,123	21,778	37.3	11,718	3,307	8,411	39.3

※1 女性100人に対する男性の数。

※2 加賀地域 … かほく市・河北郡以南, 能登地域 … 羽咋市・羽咋郡以北

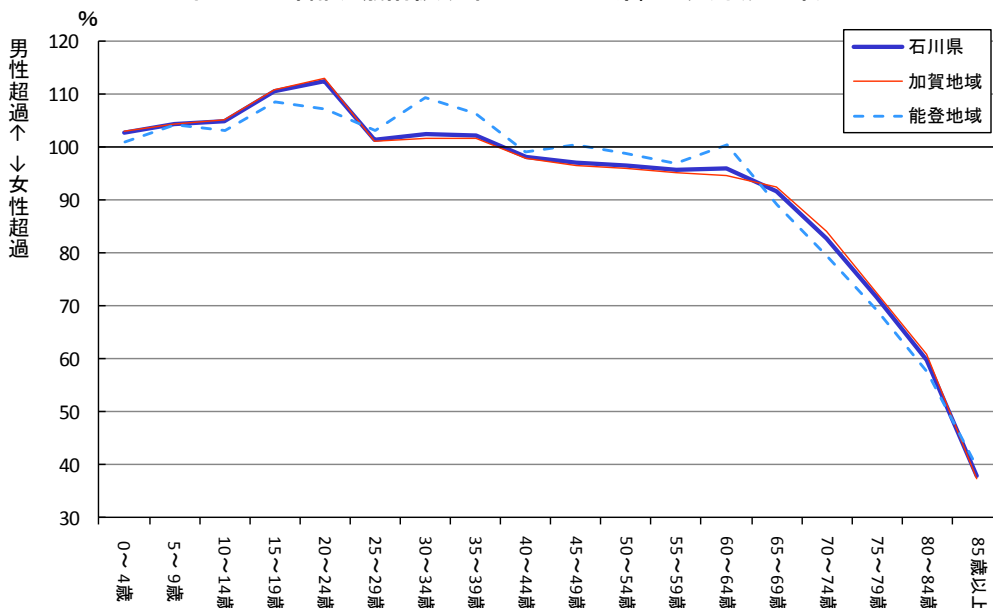
3 人口集中地区の人口

(人口集中地区の人口が5割を超える)

本県の人口集中地区※(106.91km²、本県総面積の2.6%)の人口は、585,606人で、全人口に占める割合は50.1%となり、5割を超えた。

※人口集中地区…原則として人口密度が1km²当たり4,000人以上の基本単位区が隣接し、かつ、その隣接した基本単位区内の人口が5,000人以上となる地域

図3-1 人口集中地区人口の割合の推移 — 石川県(昭和35年～平成22年)

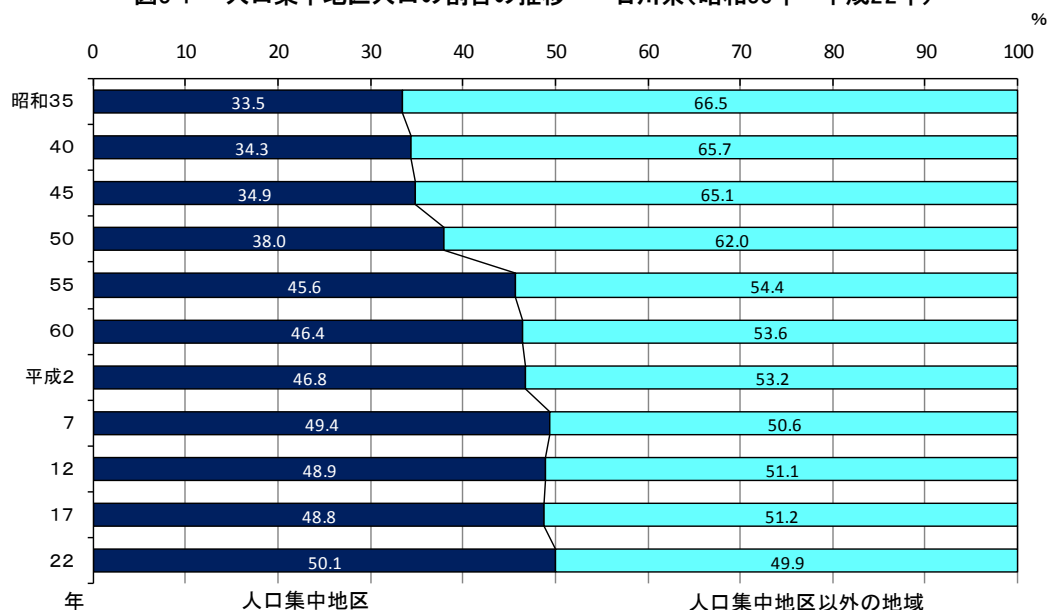

(人口集中地区では生産年齢人口比率が高く、老年人口比率が低い)

人口集中地区の人口を年齢3区分別に見ると、年少人口割合は人口集中地区以外の地域と比べ大きな違いがみられないのに対し、生産年齢人口比率は65.0%と人口集中地区以外の地域に比べ4.9ポイント高く、一方老年人口比率は21.5%と4.4ポイント低くなっている。

図3-2 人口集中地区, 年齢3区分別割合推移 — 石川県(昭和40年~平成22年)



表3-1 人口集中地区, 年齢(3区分)別人口の推移 — 石川県(昭和40年~平成22年)

年次	総数	人口集中地区 (DID地区)				人口集中地区以外の地域				
		総数	0~14歳	15~64歳	65歳以上	総数	0~14歳	15~64歳	65歳以上	
実数	昭和40年	980,499	336,475	75,223	240,130	21,122	644,024	168,793	426,009	49,222
	45年	1,002,420	349,694	77,871	246,215	25,608	652,726	157,509	439,085	56,132
	50年	1,069,872	406,597	94,307	277,043	35,048	663,275	163,824	436,647	62,777
	55年	1,119,304	510,910	117,840	342,992	49,525	608,394	148,128	392,106	68,055
	60年	1,152,325	534,538	113,834	362,938	57,527	617,787	140,275	398,234	79,245
	平成2年	1,164,628	545,317	97,676	378,874	66,827	619,311	117,495	407,504	93,865
	7年	1,180,068	583,196	92,302	409,074	81,749	596,872	97,439	390,264	109,156
	12年	1,180,977	577,886	84,945	395,705	93,547	603,091	90,624	385,432	126,119
	17年	1,174,026	572,791	79,539	385,822	106,790	601,235	86,636	375,435	138,949
22年	1,169,788	585,606	78,089	375,828	124,301	584,182	81,194	350,123	151,036	
割合	昭和40年	100.0	34.3	22.4	71.4	6.3	65.7	26.2	66.1	7.6
	45年	100.0	34.9	22.3	70.4	7.3	65.1	24.1	67.3	8.6
	50年	100.0	38.0	23.2	68.2	8.6	62.0	24.7	65.8	9.5
	55年	100.0	45.6	23.1	67.2	9.7	54.4	24.4	64.5	11.2
	60年	100.0	46.4	21.3	67.9	10.8	53.6	22.7	64.5	12.8
	平成2年	100.0	46.8	18.0	69.7	12.3	53.2	19.0	65.8	15.2
	7年	100.0	49.4	15.8	70.2	14.0	50.6	16.3	65.4	18.3
	12年	100.0	48.9	14.8	68.9	16.3	51.1	15.0	64.0	20.9
	17年	100.0	48.8	13.9	67.4	18.7	51.2	14.4	62.5	23.1
22年	100.0	50.1	13.5	65.0	21.5	49.9	13.9	60.1	25.9	

※1 人口集中地区とは、原則として人口密度が1Km2当たり4,000人以上の基本単位区が隣接し、かつ、その隣接した基本単位区内の人口が5,000人以上となる地域をいう。

※2 総数の割合は、人口総数に占める人口集中地区及び人口集中地区以外の地域の割合。各年齢区分の割合は、人口集中地区または人口集中地区以外の地域の人口(年齢不詳を除く)に占める各年齢区分の割合。

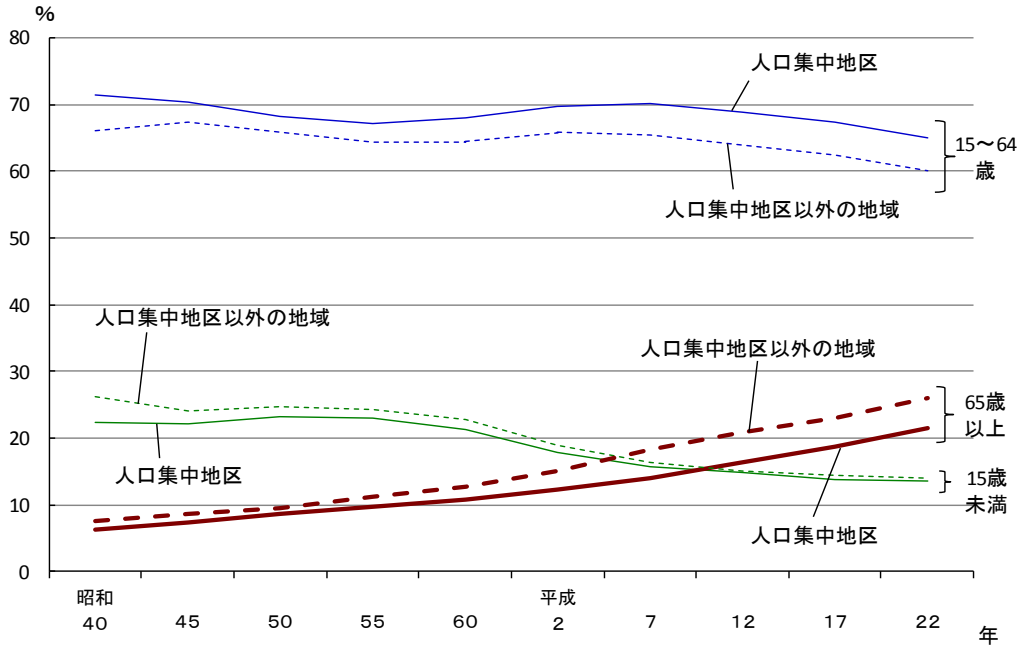
4 配偶関係

(未婚の割合は男性が高く、死別・離別の割合は女性が高い)

本県の15歳以上人口を配偶関係別にみると、男性(477,751人)のうち「未婚」が140,371人(15歳以上男性の29.7%)、「有配偶」が300,510人(同63.6%)、「離別・死別」が31,269人(同6.6%)となっている。一方、女性(523,537人)は「未婚」が106,263人(15歳以上女性の20.6%)、「有配偶」が300,470人(同58.1%)、「離別・死別」が110,327人(同21.3%)となっている。

表4-1 配偶関係, 男女別15歳以上人口 — 石川県(平成12年~22年)

男女, 配偶関係	実数(人)				割合(%)				割合の差 (ポイント)	
	平成12年	17年	22年	(参考)全国 22年 (千人)	平成 12年	17年	22年	(参考)全国 22年	平成12年 ~17年	平成17年 ~22年
男	479,465	481,677	477,751	53,154.6	100.0	100.0	100.0	100.0	-	-
未婚	141,708	141,661	140,371	16,639.5	29.7	29.8	29.7	31.9	0.1	△ 0.0
有配偶	310,852	305,712	300,510	31,859.1	65.1	64.2	63.6	61.1	△ 0.9	△ 0.6
死別・離別	24,936	28,663	31,269	3,607.2	5.2	6.0	6.6	6.9	0.8	0.6
死別	12,895	13,955	14,455	1,607.8	2.7	2.9	3.1	3.1	0.2	0.1
離別	12,041	14,708	16,814	1,999.4	2.5	3.1	3.6	3.8	0.6	0.5
不詳	1,969	5,641	5,601	1,048.8	-	-	-	-	-	-
女	521,338	525,319	523,537	57,122.9	100.0	100.0	100.0	100.0	-	-
未婚	109,172	108,269	106,263	13,090.5	21.0	20.7	20.6	23.3	△ 0.3	△ 0.2
有配偶	309,320	305,645	300,470	31,926.7	59.6	58.5	58.1	56.9	△ 1.1	△ 0.4
死別・離別	100,526	108,183	110,327	11,083.9	19.4	20.7	21.3	19.8	1.4	0.6
死別	78,643	82,490	82,218	7,800.7	15.2	15.8	15.9	13.9	0.6	0.1
離別	21,883	25,693	28,109	3,283.2	4.2	4.9	5.4	5.9	0.7	0.5
不詳	2,320	3,222	6,477	1,021.8	-	-	-	-	-	-

※ 割合は、分母から配偶関係不詳を除いて算出。

(進行する晩婚化)

本県の15歳以上人口について、配偶関係の割合を年齢(5歳階級)別にみると、「未婚」は男女共に25歳以上で上昇している。また、「有配偶」では男性は65~69歳(87.7%)、女性は50~54歳(82.5%)をピークとした山型になっている。

「未婚」の割合と「有配偶」の割合を比較すると、平成2年では「有配偶」が「未婚」を上回るのは男性が30~34歳、女性が25~29歳であったが、平成22年では男女共に30~34歳となっており、晩婚化が進行していることが窺える。

図4-1 配偶関係、年齢階級、男女別15歳以上人口の割合 一石川県(平成2年～22年)



表4-2 配偶関係、年齢(5歳階級)、男女別15歳以上人口の割合 一石川県(平成2年～22年)

(単位：%)

男女、年齢	平成2年 (1990)			平成12年 (2000)			平成22年 (2010)		
	未婚	有配偶	死別・離別	未婚	有配偶	死別・離別	未婚	有配偶	死別・離別
男									
15～19歳	99.8	0.2	-	99.6	0.4	0.0	99.6	0.4	0.0
20～24歳	94.1	5.8	0.1	93.0	6.7	0.3	94.6	5.1	0.2
25～29歳	61.5	37.8	0.7	65.8	33.2	1.0	70.3	28.6	1.0
30～34歳	26.8	71.6	1.6	37.7	60.3	2.0	44.6	53.3	2.1
35～39歳	14.3	83.2	2.6	22.6	74.3	3.1	32.5	64.1	3.4
40～44歳	7.8	88.7	3.5	15.3	80.9	3.7	25.2	69.8	5.0
45～49歳	3.7	92.1	4.2	11.4	83.8	4.8	19.5	74.4	6.1
50～54歳	2.5	92.8	4.7	7.0	87.1	5.9	14.6	78.6	6.8
55～59歳	1.8	93.3	4.9	3.5	90.3	6.2	11.3	81.2	7.5
60～64歳	1.2	93.2	5.6	2.2	90.7	7.1	7.0	84.4	8.5
65～69歳	0.9	92.2	6.9	1.5	90.5	8.0	3.4	87.7	8.9
70～74歳	0.7	89.2	10.1	1.1	88.8	10.1	2.2	87.1	10.8
75歳以上	0.7	75.6	23.8	0.6	79.2	20.2	1.1	80.0	18.9
女									
15～19歳	99.4	0.6	0.0	99.3	0.7	0.0	99.5	0.5	0.0
20～24歳	85.1	14.5	0.4	87.6	11.7	0.7	89.5	9.7	0.8
25～29歳	31.8	66.3	1.9	50.1	47.6	2.3	58.6	39.1	2.3
30～34歳	8.8	88.1	3.1	21.8	74.0	4.2	31.9	63.8	4.3
35～39歳	4.6	90.2	5.2	10.0	84.1	5.9	20.0	73.1	6.9
40～44歳	3.6	88.8	7.6	5.9	86.9	7.1	14.1	76.8	9.1
45～49歳	3.3	86.6	10.0	3.9	86.8	9.2	9.0	80.4	10.6
50～54歳	3.0	84.1	12.9	3.4	84.7	11.9	5.8	82.5	11.7
55～59歳	3.0	80.4	16.6	3.1	81.8	15.0	4.0	82.0	14.0
60～64歳	2.8	73.4	23.8	2.8	76.5	20.7	3.4	78.8	17.8
65～69歳	2.3	60.3	37.4	2.8	68.3	28.8	3.2	72.8	23.9
70～74歳	1.6	44.0	54.4	2.5	55.7	41.8	2.8	62.3	34.9
75歳以上	1.0	18.2	80.8	1.7	23.3	75.0	2.3	29.8	67.9

※ 割合は、分母から配偶関係不詳を除いて算出。

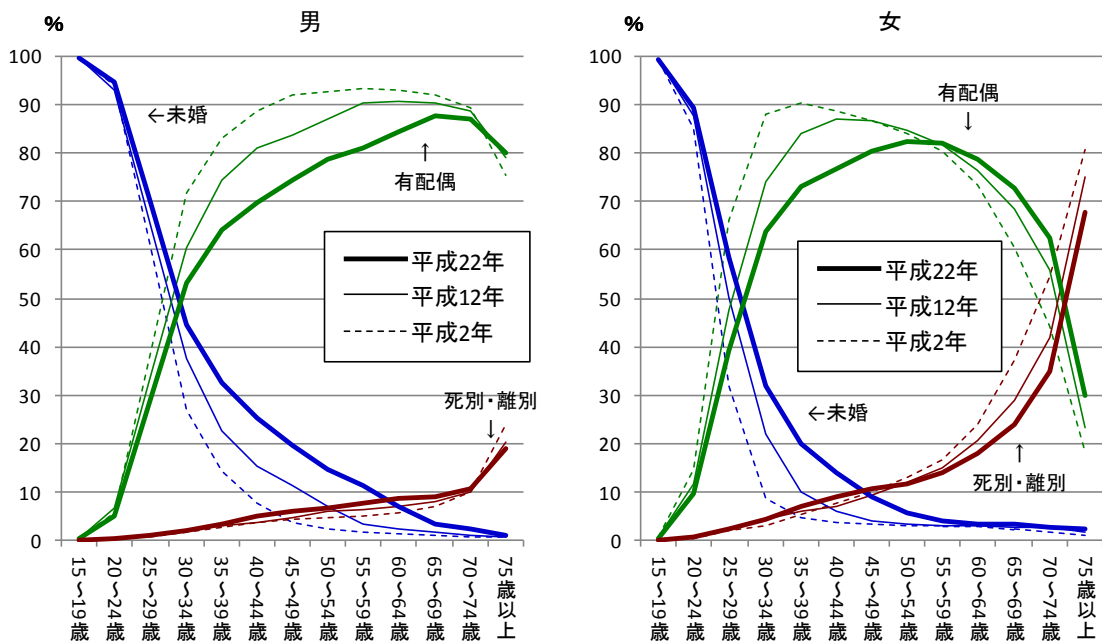
(未婚率は年齢が上がるにしたがって上昇幅が拡大)

本県の未婚率を年齢(5歳階級)別に25~44歳の各年齢階級についてみると、男女とも平成17年に比べ上昇しており、上昇幅は年齢階級が上がるにしたがって拡大している。

図4-2 男女、年齢階級(25~44歳)別未婚率の推移 — 石川県(平成2年~22年)



表4-3 20~49歳の年齢(5歳階級), 男女別未婚率 — 石川県(平成2年~22年)

男女、年齢	未婚率 (%)					(参考)全国 22年	差 (ポイント)			
	平成2年	7年	12年	17年	22年		平成2年 ~7年	平成7年 ~12年	平成12年 ~17年	平成17年 ~22年
男										
20~24歳	94.1	93.9	93.0	94.3	94.6	94.0	△ 0.3	△ 0.9	1.3	0.4
25~29歳	61.5	64.4	65.8	69.0	70.3	71.8	2.9	1.5	3.2	1.3
30~34歳	26.8	32.8	37.7	43.3	44.6	47.3	6.0	4.9	5.6	1.3
35~39歳	14.3	18.3	22.6	27.7	32.5	35.6	4.1	4.2	5.1	4.9
40~44歳	7.8	12.6	15.3	19.7	25.2	28.6	4.8	2.7	4.4	5.5
45~49歳	3.7	7.6	11.4	14.4	19.5	22.5	3.9	3.8	3.0	5.1
女										
20~24歳	85.1	87.1	87.6	89.3	89.5	89.6	2.0	0.5	1.6	0.2
25~29歳	31.8	43.5	50.1	57.1	58.6	60.3	11.7	6.6	7.0	1.5
30~34歳	8.8	14.3	21.8	28.1	31.9	34.5	5.6	7.5	6.3	3.8
35~39歳	4.6	6.7	10.0	15.7	20.0	23.1	2.1	3.4	5.7	4.3
40~44歳	3.6	4.2	5.9	9.0	14.1	17.4	0.5	1.7	3.1	5.0
45~49歳	3.3	3.7	3.9	5.7	9.0	12.6	0.3	0.3	1.8	3.3

※ 割合は、分母から配偶関係不詳を除いて算出。

(男性の未婚率が高い能登地域、女性の未婚率が高い加賀地域)

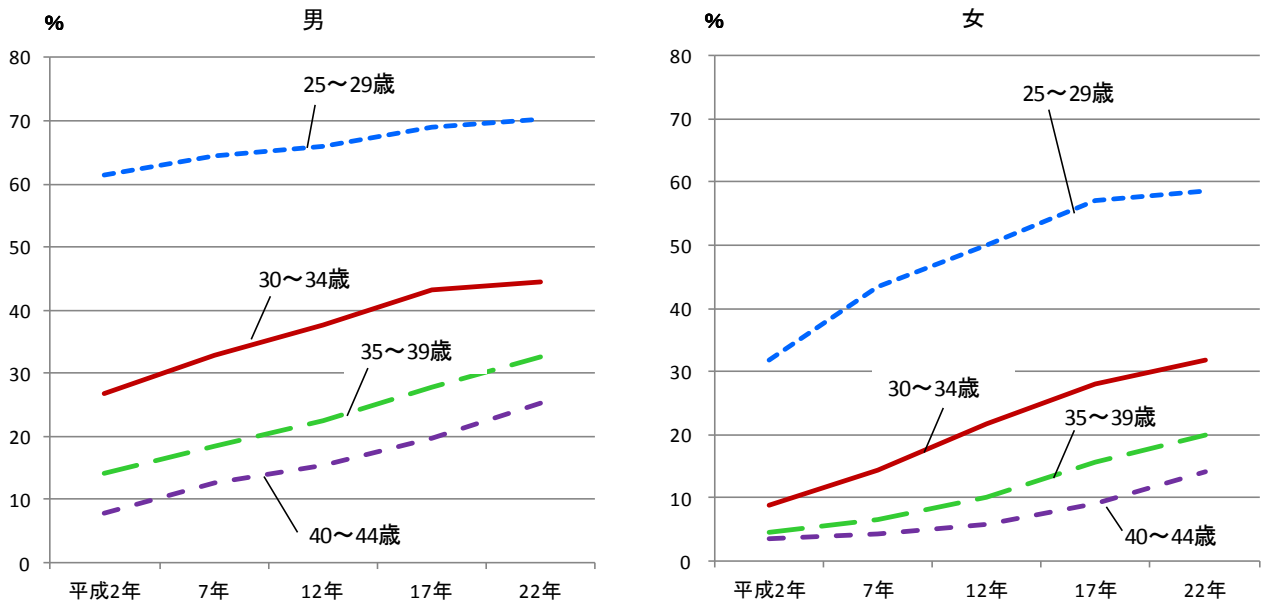
本県の年齢(5歳階級)別の未婚率を地域別に比較すると、能登地域は加賀地域に比べ30～44歳の各年齢階級において男性の未婚率が高く、加賀地域は能登地域に比べ25～44歳において女性の未婚率が高い傾向がある。

図4-3 地域, 男女, 年齢階級(25～44歳)別未婚率の推移(平成2年～22年)



表4-4 20～49歳の年齢(5歳階級), 男女別未婚率 — 地域(平成2年～22年)

男女, 年齢	加賀地域					能登地域				
	平成2年	7年	12年	17年	22年	平成2年	7年	12年	17年	22年
男										
20～24歳	94.6	94.2	93.5	94.7	94.8	90.9	91.0	89.2	90.6	92.9
25～29歳	61.4	64.6	66.0	69.2	70.3	61.9	62.7	65.0	67.9	70.5
30～34歳	25.7	32.2	37.1	43.0	43.8	31.1	35.9	40.9	44.9	49.6
35～39歳	13.7	17.3	21.5	26.8	31.9	16.1	22.4	27.5	32.6	36.7
40～44歳	8.0	12.1	14.1	18.7	24.3	7.1	14.3	20.0	24.3	30.0
45～49歳	3.8	7.8	10.9	13.3	18.5	3.0	7.0	13.5	18.7	24.1
女										
20～24歳	86.2	88.1	88.5	90.0	89.9	78.2	80.0	80.9	83.3	85.5
25～29歳	33.0	44.6	51.1	57.9	59.1	26.1	37.0	43.5	51.5	54.8
30～34歳	9.4	15.1	22.4	28.5	32.1	6.3	10.4	18.1	24.9	30.2
35～39歳	5.1	7.3	10.6	16.1	20.3	2.8	4.2	7.4	13.6	18.6
40～44歳	4.0	4.6	6.3	9.4	14.4	2.2	2.8	4.2	7.0	12.2
45～49歳	3.7	4.1	4.3	6.0	9.4	2.2	2.2	2.6	4.3	7.0

※ 1 加賀地域 … かほく市・河北郡以南, 能登地域 … 羽咋市・羽咋郡以北

2 割合は、分母から配偶関係不詳を除いて算出。

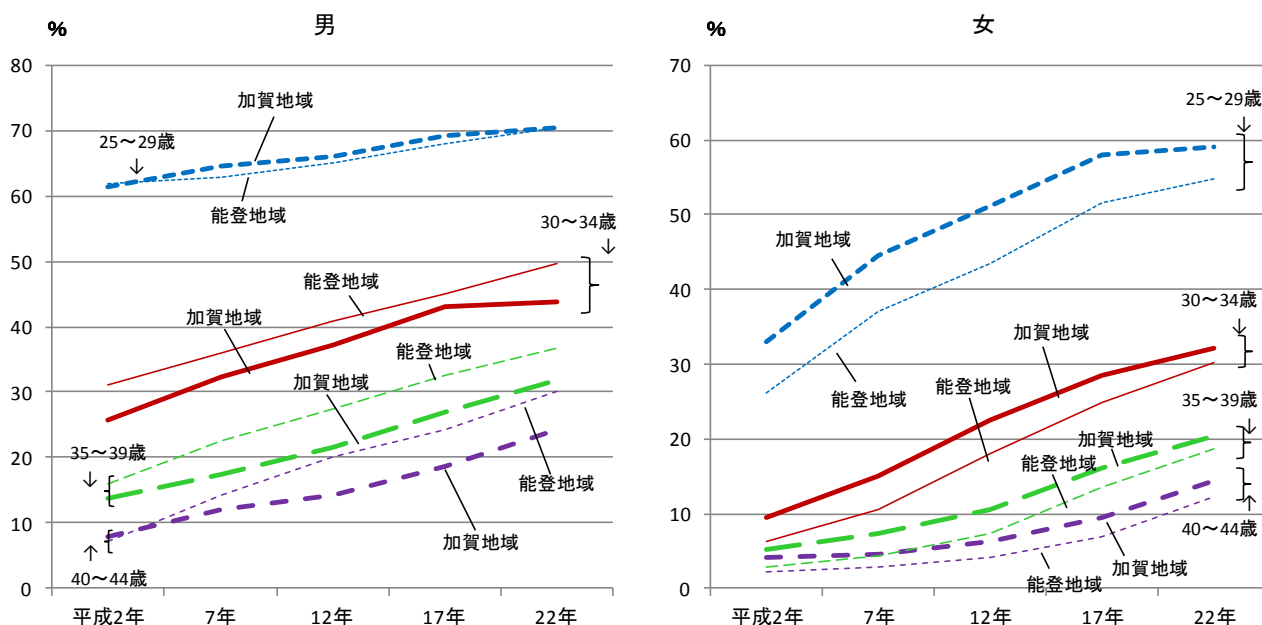
5 世帯の状況

(縮小が続く1世帯当たり人員)

本県の世帯数(441,170世帯)のうち、施設等の世帯を除いた一般世帯は440,247世帯で、平成17年と比較して17,090世帯、4.04%増加した。一般世帯の1世帯当たり人員は2.58人で、平成17年より0.12人減少し、世帯規模の縮小傾向が続いている。

施設等の世帯の世帯人員は31,995人で、平成17年と比較して2,583人、8.78%増加している。

表5-1 世帯の種類別世帯数及び世帯人員 — 石川県(昭和55年～平成22年)

年次	総数			一般世帯			施設等の世帯		
	世帯数 (世帯)	世帯人員 (人)	1世帯当 たり人員	世帯数 (世帯)	世帯人員 (人)	1世帯当 たり人員	世帯数 (世帯)	世帯人員 (人)	
実 数	昭和55年	322,071	1,119,304	3.48	320,696	1,102,084	3.44	801	16,562
	60年	338,066	1,152,325	3.41	337,267	1,133,936	3.36	581	18,117
	平成2年	361,157	1,164,628	3.22	358,678	1,142,304	3.18	495	19,939
	7年	390,212	1,180,068	3.02	389,435	1,158,075	2.97	708	21,909
	12年	411,341	1,180,977	2.87	406,618	1,152,171	2.83	756	24,201
	17年	424,585	1,174,026	2.77	423,157	1,143,759	2.70	775	29,412
	22年	441,170	1,169,788	2.65	440,247	1,137,793	2.58	923	31,995
	(参考)全国 22年	(千世帯) 51,950.5	(千人) 128,057.4	2.46	(千世帯) 51,842.3	(千人) 125,545.6	2.42	(千世帯) 108.2	(千人) 2,511.7
増 減 数	昭和55年～60年	15,995	33,021	△ 0.07	16,571	31,852	△ 0.07	△ 220	1,555
	60年～平成2年	23,091	12,303	△ 0.18	21,411	8,368	△ 0.18	△ 86	1,822
	平成2年～7年	29,055	15,440	△ 0.20	30,757	15,771	△ 0.21	213	1,970
	7年～12年	21,129	909	△ 0.15	17,183	△ 5,904	△ 0.14	48	2,292
	12年～17年	13,244	△ 6,951	△ 0.11	16,539	△ 8,412	△ 0.13	19	5,211
	17年～22年	16,585	△ 4,238	△ 0.11	17,090	△ 5,966	△ 0.12	148	2,583
	(参考)全国 17年～22年	(千世帯) 2,384.2	(千人) 289.4	△ 0.11	(千世帯) 2,779.8	(千人) 572.4	△ 0.13	(千世帯) 7.9	(千人) 199.3
増 減 率 (%)	昭和55年～60年	4.97	2.95	△ 1.92	5.17	2.89	△ 2.17	△ 27.47	9.39
	60年～平成2年	6.83	1.07	△ 5.39	6.35	0.74	△ 5.28	△ 14.80	10.06
	平成2年～7年	8.04	1.33	△ 6.22	8.58	1.38	△ 6.63	43.03	9.88
	7年～12年	5.41	0.08	△ 5.06	4.41	△ 0.51	△ 4.71	6.78	10.46
	12年～17年	3.22	△ 0.59	△ 3.69	4.07	△ 0.73	△ 4.61	2.51	21.53
	17年～22年	3.91	△ 0.36	△ 4.11	4.04	△ 0.52	△ 4.38	19.10	8.78
	(参考)全国 17年～22年	4.81	0.23	△ 4.37	5.67	0.46	△ 4.93	7.87	8.62

※ 総数には世帯の種類「不詳」を含む。

（中能登地域の一般世帯数が減少に転じる）

本県の一般世帯（440,247世帯）を地域別にみると、石川中央地域が283,363世帯（5.96%増加）、南加賀地域80,898世帯（3.65%増加）、中能登地域47,456世帯（0.97%減少）、奥能登地域28,530世帯（4.17%減少）となり、中能登地域が減少に転じた。

また、一般世帯の1世帯当たり人員を地域別にみると、県全体に比べ中能登地域及び奥能登地域の縮小幅が大きくなっている。

図5-1 地域別一般世帯数の推移（昭和55年～平成22年）



図5-2 地域別一般世帯の一人当たり人員の推移（昭和55年～平成22年）



表5-2 一般世帯数，一般世帯人員及び1世帯当たり一般世帯人員 — 石川県，地域（昭和55年～平成22年）

年次	一般世帯数（世帯）					前回に対する増減率（％）				
	石川県	南加賀	石川中央	中能登	奥能登	石川県	南加賀	石川中央	中能登	奥能登
昭和55年	320,696	60,190	185,424	43,242	31,840	-	-	-	-	-
60年	337,267	63,159	198,617	43,921	31,570	5.17	4.93	7.12	1.57	△ 0.85
平成2年	358,678	65,384	216,549	45,512	31,233	6.35	3.52	9.03	3.62	△ 1.07
7年	389,435	70,633	241,581	46,449	30,772	8.58	8.03	11.56	2.06	△ 1.48
12年	406,618	74,634	254,286	47,357	30,341	4.41	5.66	5.26	1.95	△ 1.40
17年	423,157	78,047	267,420	47,920	29,770	4.07	4.57	5.17	1.19	△ 1.88
22年	440,247	80,898	283,363	47,456	28,530	4.04	3.65	5.96	△ 0.97	△ 4.17

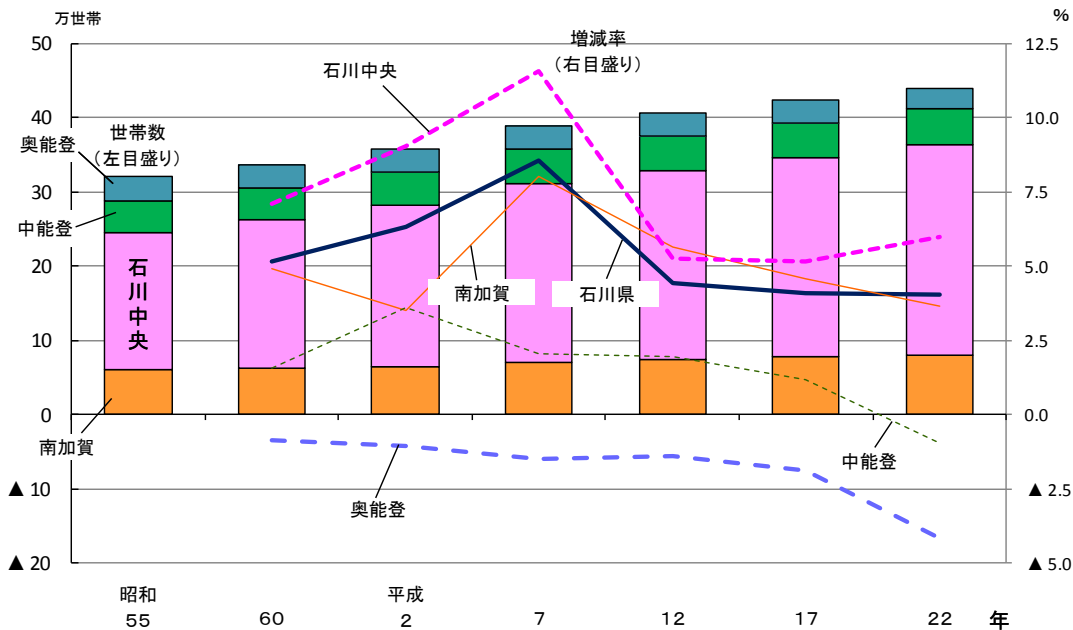
年次	一般世帯人員（人）					前回に対する増減率（％）				
	石川県	南加賀	石川中央	中能登	奥能登	石川県	南加賀	石川中央	中能登	奥能登
昭和55年	1,102,084	220,083	597,727	167,290	116,984	-	-	-	-	-
60年	1,133,936	226,866	628,953	165,935	112,182	2.89	3.08	5.22	△ 0.81	△ 4.10
平成2年	1,142,304	227,246	651,178	160,406	103,474	0.74	0.17	3.53	△ 3.33	△ 7.76
7年	1,158,075	230,182	678,565	154,444	94,884	1.38	1.29	4.21	△ 3.72	△ 8.30
12年	1,152,171	231,728	685,539	147,290	87,614	△ 0.51	0.67	1.03	△ 4.63	△ 7.66
17年	1,143,759	230,964	691,432	141,025	80,338	△ 0.73	△ 0.33	0.86	△ 4.25	△ 8.30
22年	1,137,793	228,752	704,279	132,276	72,486	△ 0.52	△ 0.96	1.86	△ 6.20	△ 9.77

年次	1世帯当たり一般世帯人員（人）					前回に対する増減（ポイント）				
	石川県	南加賀	石川中央	中能登	奥能登	石川県	南加賀	石川中央	中能登	奥能登
昭和55年	3.44	3.66	3.22	3.87	3.67	-	-	-	-	-
60年	3.36	3.59	3.17	3.78	3.55	△ 0.07	△ 0.06	△ 0.06	△ 0.09	△ 0.12
平成2年	3.18	3.48	3.01	3.52	3.31	△ 0.18	△ 0.12	△ 0.16	△ 0.25	△ 0.24
7年	2.97	3.26	2.81	3.33	3.08	△ 0.21	△ 0.22	△ 0.20	△ 0.20	△ 0.23
12年	2.83	3.10	2.70	3.11	2.89	△ 0.14	△ 0.15	△ 0.11	△ 0.21	△ 0.20
17年	2.70	2.96	2.59	2.94	2.70	△ 0.13	△ 0.15	△ 0.11	△ 0.17	△ 0.19
22年	2.58	2.83	2.49	2.79	2.54	△ 0.12	△ 0.13	△ 0.10	△ 0.16	△ 0.16

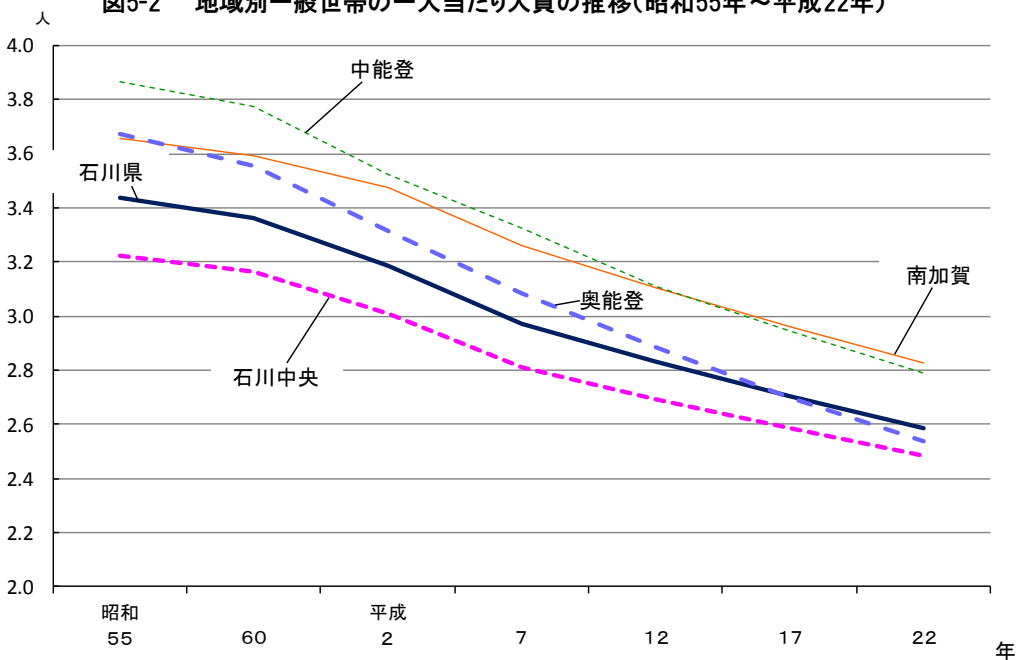
※ 南加賀 … 能美郡以南， 石川中央 … 金沢市・かほく市・白山市・石川郡・河北郡，
 中能登 … 七尾市・羽咋市・羽咋郡・鹿島郡， 奥能登 … 輪島市・珠洲市・鳳珠郡

（5市5町で一般世帯数が増加）

一般世帯数を市町別にみると、増加したのは5市5町で、増加数では金沢市の10,095世帯が最も多く、増加率では川北町の11.33%が最も大きくなっている。一方、減少したのは5市4町で、減少数、減少率共に輪島市の556世帯、4.67%が最も大きくなっている。

また、一般世帯の1世帯当たり人員を市町別にみると、最も多いのは川北町の3.56人で、次いで宝達志水町（3.06人）、かほく市（3.06人）となっている。一方最も少ないのは野々市町の2.19人で、次いで金沢市（2.35人）、穴水町（2.48人）となっている。

図5-3 市町別1世帯当たり一般世帯人員（平成22年）



表5-3 世帯の種類別世帯数及び世帯人員 — 石川県, 地域, 市町(平成17年・22年)

地 域	平 成 22 年							
	総 数			一般世帯			施設等の世帯	
	世帯数 (世帯)	世帯人員 (人)	1世帯当 たり人員	世帯数 (世帯)	世帯人員 (人)	1世帯当 たり人員	世帯数 (世帯)	世帯人員 (人)
石 川 県	441,170	1,169,788	2.65	440,247	1,137,793	2.58	923	31,995
加 賀 地 域	364,981	958,370	2.63	364,261	933,031	2.56	720	25,339
能 登 地 域	76,189	211,418	2.77	75,986	204,762	2.69	203	6,656
南 加 賀	81,101	235,147	2.90	80,898	228,752	2.83	203	6,395
石 川 中 央	283,880	723,223	2.55	283,363	704,279	2.49	517	18,944
中 能 登	47,572	135,960	2.86	47,456	132,276	2.79	116	3,684
奥 能 登	28,617	75,458	2.64	28,530	72,486	2.54	87	2,972
金 沢 市	191,256	462,361	2.42	190,871	447,970	2.35	385	14,391
七 尾 市	20,944	57,900	2.76	20,885	55,742	2.67	59	2,158
小 松 市	37,470	108,433	2.89	37,378	105,732	2.83	92	2,701
輪 島 市	11,366	29,858	2.63	11,338	28,578	2.52	28	1,280
珠 洲 市	6,228	16,300	2.62	6,216	16,029	2.58	12	271
加 賀 市	25,966	71,887	2.77	25,907	69,442	2.68	59	2,445
羽 咋 市	8,085	23,032	2.85	8,072	22,687	2.81	13	345
か ほ く 市	11,084	34,651	3.13	11,062	33,804	3.06	22	847
白 山 市	36,556	110,459	3.02	36,518	109,310	2.99	38	1,149
能 美 市	15,945	48,680	3.05	15,894	47,460	2.99	51	1,220
能 美 郡	1,720	6,147	3.57	1,719	6,118	3.56	1	29
川 北 町	1,720	6,147	3.57	1,719	6,118	3.56	1	29
石 川 郡	23,024	51,885	2.25	22,993	50,438	2.19	31	1,447
野々市町	23,024	51,885	2.25	22,993	50,438	2.19	31	1,447
河 北 郡	21,960	63,867	2.91	21,919	62,757	2.86	41	1,110
津 幡 町	11,942	36,940	3.09	11,918	36,287	3.04	24	653
内 灘 町	10,018	26,927	2.69	10,001	26,470	2.65	17	457
羽 咋 郡	12,410	36,493	2.94	12,373	35,622	2.88	37	871
志 賀 町	7,849	22,216	2.83	7,827	21,719	2.77	22	497
宝達志水町	4,561	14,277	3.13	4,546	13,903	3.06	15	374
鹿 島 郡	6,133	18,535	3.02	6,126	18,225	2.98	7	310
中 能 登 町	6,133	18,535	3.02	6,126	18,225	2.98	7	310
鳳 珠 郡	11,023	29,300	2.66	10,976	27,879	2.54	47	1,421
穴 水 町	3,659	9,735	2.66	3,637	9,020	2.48	22	715
能 登 町	7,364	19,565	2.66	7,339	18,859	2.57	25	706

※1 総数には世帯の種類「不詳」を含む。

2 加賀地域 … かほく市・河北郡以南, 能登地域 … 羽咋市・羽咋郡以北

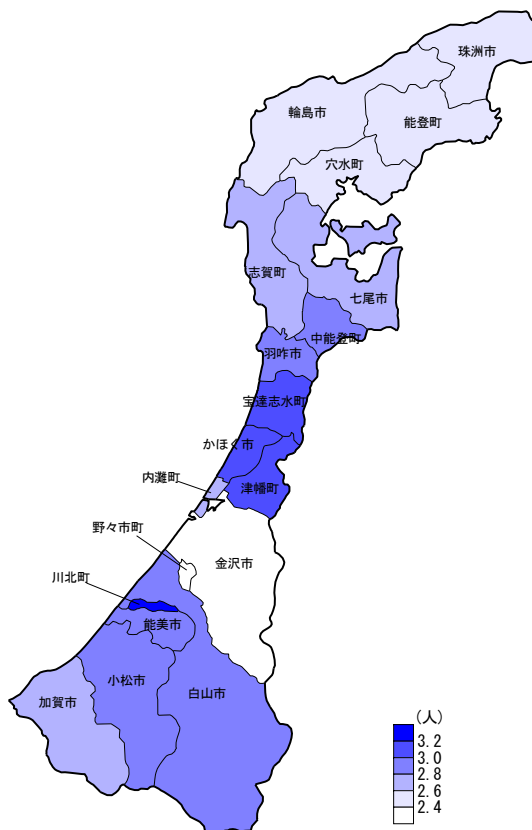
3 南加賀 … 能美郡以南, 石川中央 … 金沢市・かほく市・白山市・石川郡・河北郡,
中能登 … 七尾市・羽咋市・羽咋郡・鹿島郡, 奥能登 … 輪島市・珠洲市・鳳珠郡

表5-3 世帯の種類別世帯数及び世帯人員 — 石川県, 地域, 市町(平成17年・22年)(続き)

地 域	平 成 17 年 (組替)							
	総 数			一般世帯			施設等の世帯	
	世帯数 (世帯)	世帯人員 (人)	1世帯当 たり人員	世帯数 (世帯)	世帯人員 (人)	1世帯当 たり人員	世帯数 (世帯)	世帯人員 (人)
石 川 県	424,585	1,174,026	2.77	423,157	1,143,759	2.70	775	29,412
加 賀 地 域	346,698	946,439	2.73	345,467	922,396	2.67	581	23,195
能 登 地 域	77,887	227,587	2.92	77,690	221,363	2.85	194	6,217
南 加 賀	78,293	236,950	3.03	78,047	230,964	2.96	161	5,800
石 川 中 央	268,405	709,489	2.64	267,420	691,432	2.59	420	17,395
中 能 登	48,022	144,373	3.01	47,920	141,025	2.94	99	3,341
奥 能 登	29,865	83,214	2.79	29,770	80,338	2.70	95	2,876
金 沢 市	181,491	454,607	2.50	180,776	440,579	2.44	315	13,544
七 尾 市	21,402	61,871	2.89	21,349	59,911	2.81	50	1,953
小 松 市	35,901	109,084	3.04	35,743	106,451	2.98	73	2,447
輪 島 市	11,940	32,823	2.75	11,894	31,577	2.65	46	1,246
珠 洲 市	6,515	18,050	2.77	6,508	17,803	2.74	7	247
加 賀 市	25,999	74,982	2.88	25,942	72,718	2.80	57	2,264
羽 咋 市	8,117	24,517	3.02	8,101	24,201	2.99	16	316
か ほ く 市	10,536	34,847	3.31	10,522	34,070	3.24	13	776
白 山 市	34,869	109,450	3.14	34,699	108,289	3.12	32	1,022
能 美 市	14,844	47,207	3.18	14,818	46,136	3.11	26	1,071
能 美 郡	1,549	5,677	3.66	1,544	5,659	3.67	5	18
川 北 町	1,549	5,677	3.66	1,544	5,659	3.67	5	18
石 川 郡	20,992	47,977	2.29	20,952	46,877	2.24	28	1,088
野々市町	20,992	47,977	2.29	20,952	46,877	2.24	28	1,088
河 北 郡	20,517	62,608	3.05	20,471	61,617	3.01	32	965
津 幡 町	11,033	35,712	3.24	11,014	35,186	3.19	16	516
内 灘 町	9,484	26,896	2.84	9,457	26,431	2.79	16	449
羽 咋 郡	12,511	39,026	3.12	12,486	38,230	3.06	25	796
志 賀 町	7,901	23,790	3.01	7,887	23,317	2.96	14	473
宝達志水町	4,610	15,236	3.30	4,599	14,913	3.24	11	323
鹿 島 郡	5,992	18,959	3.16	5,984	18,683	3.12	8	276
中 能 登 町	5,992	18,959	3.16	5,984	18,683	3.12	8	276
鳳 珠 郡	11,410	32,341	2.83	11,368	30,958	2.72	42	1,383
穴 水 町	3,744	10,549	2.82	3,725	9,870	2.65	19	679
能 登 町	7,666	21,792	2.84	7,643	21,088	2.76	23	704

※1 総数には世帯の種類「不詳」を含む。

2 加賀地域 … かほく市・河北郡以南, 能登地域 … 羽咋市・羽咋郡以北

3 南加賀 … 能美郡以南, 石川中央 … 金沢市・かほく市・白山市・石川郡・河北郡,
中能登 … 七尾市・羽咋市・羽咋郡・鹿島郡, 奥能登 … 輪島市・珠洲市・鳳珠郡

表5-3 世帯の種類別世帯数及び世帯人員 — 石川県, 地域, 市町(平成17年・22年)(続き)

地 域	平成17年～22年の増減							
	実 数				率 (%)			
	総 数	一般世帯		施設等の世帯	総 数	一般世帯		施設等の世帯
	世帯数(世帯)	世帯数(世帯)	世帯人員(人)	世帯人員(人)	世帯数	世帯数	世帯人員	世帯人員
石 川 県	16,585	17,090	△ 5,966	2,583	3.91	4.04	△ 0.52	8.78
加 賀 地 域	18,283	18,794	10,635	2,144	5.27	5.44	1.15	9.24
能 登 地 域	△ 1,698	△ 1,704	△ 16,601	439	△ 2.18	△ 2.19	△ 7.50	7.06
南 加 賀	2,808	2,851	△ 2,212	595	3.59	3.65	△ 0.96	10.26
石 川 中 央	15,475	15,943	12,847	1,549	5.77	5.96	1.86	8.90
中 能 登	△ 450	△ 464	△ 8,749	343	△ 0.94	△ 0.97	△ 6.20	10.27
奥 能 登	△ 1,248	△ 1,240	△ 7,852	96	△ 4.18	△ 4.17	△ 9.77	3.34
金 沢 市	9,765	10,095	7,391	847	5.38	5.58	1.68	6.25
七 尾 市	△ 458	△ 464	△ 4,169	205	△ 2.14	△ 2.17	△ 6.96	10.50
小 松 市	1,569	1,635	△ 719	254	4.37	4.57	△ 0.68	10.38
輪 島 市	△ 574	△ 556	△ 2,999	34	△ 4.81	△ 4.67	△ 9.50	2.73
珠 洲 市	△ 287	△ 292	△ 1,774	24	△ 4.41	△ 4.49	△ 9.96	9.72
加 賀 市	△ 33	△ 35	△ 3,276	181	△ 0.13	△ 0.13	△ 4.51	7.99
羽 咋 市	△ 32	△ 29	△ 1,514	29	△ 0.39	△ 0.36	△ 6.26	9.18
か ほ く 市	548	540	△ 266	71	5.20	5.13	△ 0.78	9.15
白 山 市	1,687	1,819	1,021	127	4.84	5.24	0.94	12.43
能 美 市	1,101	1,076	1,324	149	7.42	7.26	2.87	13.91
能 美 郡	171	175	459	11	11.04	11.33	8.11	61.11
川 北 町	171	175	459	11	11.04	11.33	8.11	61.11
石 川 郡	2,032	2,041	3,561	359	9.68	9.74	7.60	33.00
野々市町	2,032	2,041	3,561	359	9.68	9.74	7.60	33.00
河 北 郡	1,443	1,448	1,140	145	7.03	7.07	1.85	15.03
津 幡 町	909	904	1,101	137	8.24	8.21	3.13	26.55
内 灘 町	534	544	39	8	5.63	5.75	0.15	1.78
羽 咋 郡	△ 101	△ 113	△ 2,608	75	△ 0.81	△ 0.91	△ 6.82	9.42
志 賀 町	△ 52	△ 60	△ 1,598	24	△ 0.66	△ 0.76	△ 6.85	5.07
宝達志水町	△ 49	△ 53	△ 1,010	51	△ 1.06	△ 1.15	△ 6.77	15.79
鹿 島 郡	141	142	△ 458	34	2.35	2.37	△ 2.45	12.32
中 能 登 町	141	142	△ 458	34	2.35	2.37	△ 2.45	12.32
鳳 珠 郡	△ 387	△ 392	△ 3,079	38	△ 3.39	△ 3.45	△ 9.95	2.75
穴 水 町	△ 85	△ 88	△ 850	36	△ 2.27	△ 2.36	△ 8.61	5.30
能 登 町	△ 302	△ 304	△ 2,229	2	△ 3.94	△ 3.98	△ 10.57	0.28

※1 総数には世帯の種類「不詳」を含む。

2 加賀地域 … かほく市・河北郡以南, 能登地域 … 羽咋市・羽咋郡以北

3 南加賀 … 能美郡以南, 石川中央 … 金沢市・かほく市・白山市・石川郡・河北郡,
中能登 … 七尾市・羽咋市・羽咋郡・鹿島郡, 奥能登 … 輪島市・珠洲市・鳳珠郡

(単独世帯が引き続き増加)

本県の一般世帯を世帯人員別にみると、「単独世帯」(一人暮らし世帯)が平成2年以降最も多くなっており、平成22年では130,150世帯と一般世帯の29.6%を占めている。

図5-4 世帯人員別一般世帯数の割合の推移—石川県(昭和55年～平成22年)



表5-4 世帯人員別一般世帯数 — 石川県(昭和55年～平成22年)

世帯人員	実数 (世帯)						
	昭和55年	60年	平成2年	7年	12年	17年	22年
総数	320,696	337,267	358,678	389,435	406,618	423,157	440,247
1人	59,872	66,242	80,122	99,423	105,651	116,844	130,150
2人	48,931	56,404	67,023	80,666	95,059	105,159	114,577
3人	52,690	54,853	59,452	66,775	74,787	78,560	80,772
4人	73,089	71,873	70,634	69,195	67,760	68,068	66,929
5人	42,438	44,043	39,795	36,508	32,934	29,752	27,653
6人	28,263	28,270	26,767	23,494	19,423	16,046	13,174
7人	11,967	12,384	11,958	10,764	8,713	6,717	5,309
8人以上	3,446	3,198	2,927	2,610	2,291	2,011	1,683

世帯人員	世帯人員別割合 (%)						
	昭和55年	60年	平成2年	7年	12年	17年	22年
総数	100.0	100.0	100.0	100.0	100.0	100.0	100.0
1人	18.7	19.6	22.3	25.5	26.0	27.6	29.6
2人	15.3	16.7	18.7	20.7	23.4	24.9	26.0
3人	16.4	16.3	16.6	17.1	18.4	18.6	18.3
4人	22.8	21.3	19.7	17.8	16.7	16.1	15.2
5人	13.2	13.1	11.1	9.4	8.1	7.0	6.3
6人	8.8	8.4	7.5	6.0	4.8	3.8	3.0
7人	3.7	3.7	3.3	2.8	2.1	1.6	1.2
8人以上	1.1	0.9	0.8	0.7	0.6	0.5	0.4

（「単独世帯」が「夫婦と子供から成る世帯」を超える）

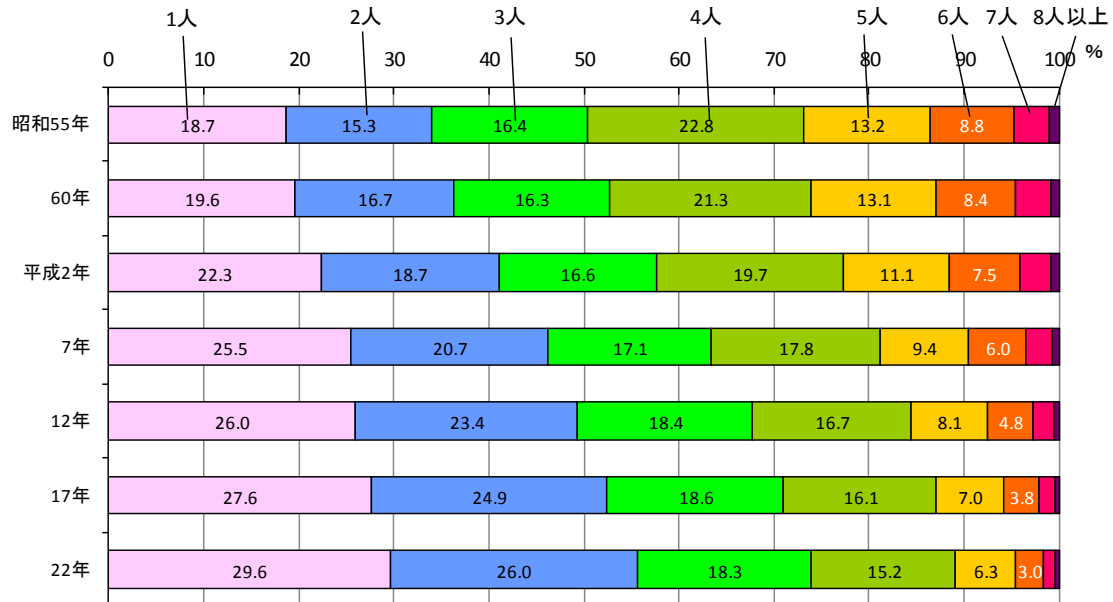
本県の一般世帯を家族類型別にみると、最も多い家族類型は「単独世帯」（一人暮らし世帯）130,150世帯（一般世帯の29.6%）で、次いで「夫婦と子供から成る世帯」で118,411世帯（一般世帯の26.9%）となり、「単独世帯」が「夫婦と子供から成る世帯」を超えた。

図5-5 家族類型別世帯数の割合の推移 — 石川県(平成7年～22年)



表5-5 世帯の家族類型別一般世帯数 — 石川県(平成7年～22年)

家族類型	一般世帯数						
	実数 (世帯)				増減率 (%)		
	平成7年	12年	17年	22年	平成7年～12年	平成12年～17年	平成17年～22年
総数	389,435	406,618	423,157	440,247	4.41	4.07	4.04
単独世帯 (一人暮らし世帯)	99,423	105,651	116,844	130,150	6.26	10.59	11.39
核家族世帯	198,228	215,782	227,798	238,496	8.86	5.57	4.70
夫婦のみの世帯	61,731	72,738	79,316	84,725	17.83	9.04	6.82
夫婦と子供から成る世帯	113,273	116,269	117,295	118,411	2.64	0.88	0.95
ひとり親と子供から成る世帯	23,224	26,775	31,187	35,360	15.29	16.48	13.38
その他の世帯	91,784	85,185	78,515	71,251	△ 7.19	△ 7.83	△ 9.25
(再掲) 3世代世帯	72,546	64,135	56,743	49,170	△ 11.59	△ 11.53	△ 13.35

家族類型	家族類型別割合						
	割合 (%)				前回との差 (ポイント)		
	平成7年	12年	17年	22年	平成7年～12年	平成12年～17年	平成17年～22年
総数							
単独世帯 (一人暮らし世帯)	25.5	26.0	27.6	29.6	0.5	1.6	2.0
核家族世帯	50.9	53.1	53.8	54.2	2.2	0.8	0.4
夫婦のみの世帯	15.9	17.9	18.7	19.3	2.0	0.9	0.5
夫婦と子供から成る世帯	29.1	28.6	27.7	26.9	△ 0.5	△ 0.9	△ 0.8
ひとり親と子供から成る世帯	6.0	6.6	7.4	8.0	0.6	0.8	0.7
その他の世帯	23.6	20.9	18.6	16.2	△ 2.6	△ 2.4	△ 2.4
(再掲) 3世代世帯	18.6	15.8	13.4	11.2	△ 2.9	△ 2.4	△ 2.2

※1 平成7年から17年までの数値は、新分類区分による遡及集計結果による。

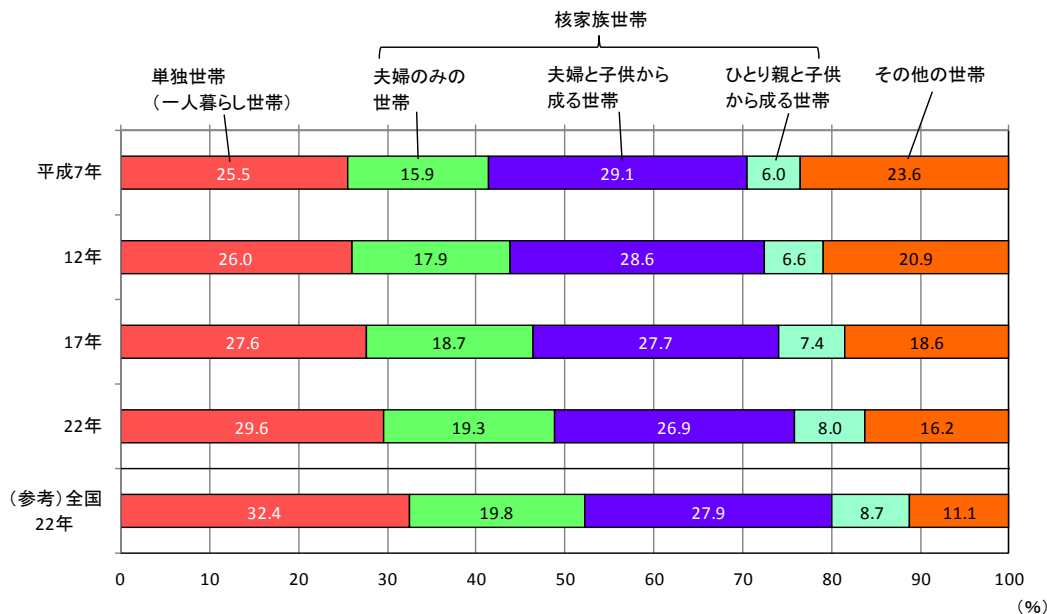
※2 総数には世帯の家族類型「不詳」を含む。

（「単独世帯」の割合が最も高いのは石川中央地域）

本県の家族類型別一般世帯を地域別にみると、「単独世帯」（一人暮らし世帯）の割合が最も高い地域は石川中央地域の 32.9%で、次いで奥能登地域の 26.1%となっている。

図5-6 家族類型別一般世帯数の割合 一石川県, 地域(平成17年・22年)

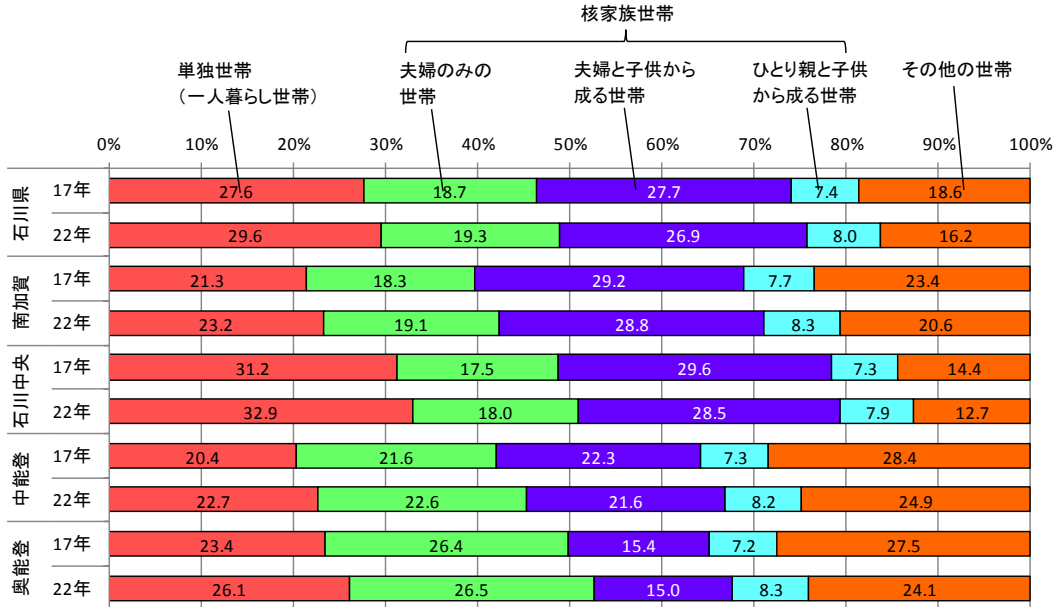

（単独世帯の世帯人員は、石川中央地域は 25 歳未満が多く、奥能登地域は 75 歳以上が多い）

本県の単独世帯の年齢（10 歳階級）別世帯人員の割合（分母に年齢不詳を含む）を地域別にみると、石川中央地域は 25 歳未満が 21.2%と最も高くなっている。一方、奥能登地域は 75～84 歳の 30.7%が最も高く、単独世帯の 6 割以上が 65 歳以上の世帯員となっている。

また、これを男女別にみると、男性は 25 歳未満が 20.5%と最も高く、一方女性は 75～84 歳の 20.0%が最も高くなっている。

図5-7 年齢(10歳階級), 地域, 男女別単独世帯人員の割合(平成22年)



表5-6 年齢(10歳階級), 男女別単独世帯人員 — 石川県, 地域(平成22年)

男女, 年齢 (10歳階級)	実数 (人)					年齢別割合 (%)				
	石川県	南加賀	石川中央	中能登	奥能登	石川県	南加賀	石川中央	中能登	奥能登
総数	130,150	18,749	93,193	10,770	7,438	100.0	100.0	100.0	100.0	100.0
25歳未満	21,915	1,094	19,733	763	325	16.8	5.8	21.2	7.1	4.4
25～34歳	18,255	2,517	14,284	1,030	424	14.0	13.4	15.3	9.6	5.7
35～44歳	14,790	2,318	11,223	917	332	11.4	12.4	12.0	8.5	4.5
45～54歳	12,907	2,154	9,115	1,077	561	9.9	11.5	9.8	10.0	7.5
55～64歳	17,781	3,291	11,329	1,948	1,213	13.7	17.6	12.2	18.1	16.3
65～74歳	15,759	3,274	9,056	1,897	1,532	12.1	17.5	9.7	17.6	20.6
75～84歳	15,556	2,738	8,248	2,290	2,280	12.0	14.6	8.9	21.3	30.7
85歳以上	4,883	802	2,607	771	703	3.8	4.3	2.8	7.2	9.5
不詳	8,304	561	7,598	77	68	6.4	3.0	8.2	0.7	0.9
(再掲)										
65歳以上	36,198	6,814	19,911	4,958	4,515	27.8	36.3	21.4	46.0	60.7
男	68,002	9,388	51,135	4,672	2,807	100.0	100.0	100.0	100.0	100.0
25歳未満	13,960	690	12,740	325	205	20.5	7.3	24.9	7.0	7.3
25～34歳	11,122	1,763	8,477	623	259	16.4	18.8	16.6	13.3	9.2
35～44歳	9,887	1,735	7,232	678	242	14.5	18.5	14.1	14.5	8.6
45～54歳	8,644	1,351	6,165	756	372	12.7	14.4	12.1	16.2	13.3
55～64歳	9,658	1,643	6,294	1,061	660	14.2	17.5	12.3	22.7	23.5
65～74歳	5,057	1,068	2,965	571	453	7.4	11.4	5.8	12.2	16.1
75～84歳	3,127	596	1,679	433	419	4.6	6.3	3.3	9.3	14.9
85歳以上	999	177	520	158	144	1.5	1.9	1.0	3.4	5.1
不詳	5,548	365	5,063	67	53	8.2	3.9	9.9	1.4	1.9
(再掲)										
65歳以上	9,183	1,841	5,164	1,162	1,016	13.5	19.6	10.1	24.9	36.2
女	62,148	9,361	42,058	6,098	4,631	100.0	100.0	100.0	100.0	100.0
25歳未満	7,955	404	6,993	438	120	12.8	4.3	16.6	7.2	2.6
25～34歳	7,133	754	5,807	407	165	11.5	8.1	13.8	6.7	3.6
35～44歳	4,903	583	3,991	239	90	7.9	6.2	9.5	3.9	1.9
45～54歳	4,263	803	2,950	321	189	6.9	8.6	7.0	5.3	4.1
55～64歳	8,123	1,648	5,035	887	553	13.1	17.6	12.0	14.5	11.9
65～74歳	10,702	2,206	6,091	1,326	1,079	17.2	23.6	14.5	21.7	23.3
75～84歳	12,429	2,142	6,569	1,857	1,861	20.0	22.9	15.6	30.5	40.2
85歳以上	3,884	625	2,087	613	559	6.2	6.7	5.0	10.1	12.1
不詳	2,756	196	2,535	10	15	4.4	2.1	6.0	0.2	0.3
(再掲)										
65歳以上	27,015	4,973	14,747	3,796	3,499	43.5	53.1	35.1	62.2	75.6

※ 南加賀 … 能美郡以南, 石川中央 … 金沢市・かほく市・白山市・石川郡・河北郡,
中能登 … 七尾市・羽咋市・羽咋郡・鹿島郡, 奥能登 … 輪島市・珠洲市・鳳珠郡

(母子世帯は平成 12 年から引き続き増加)

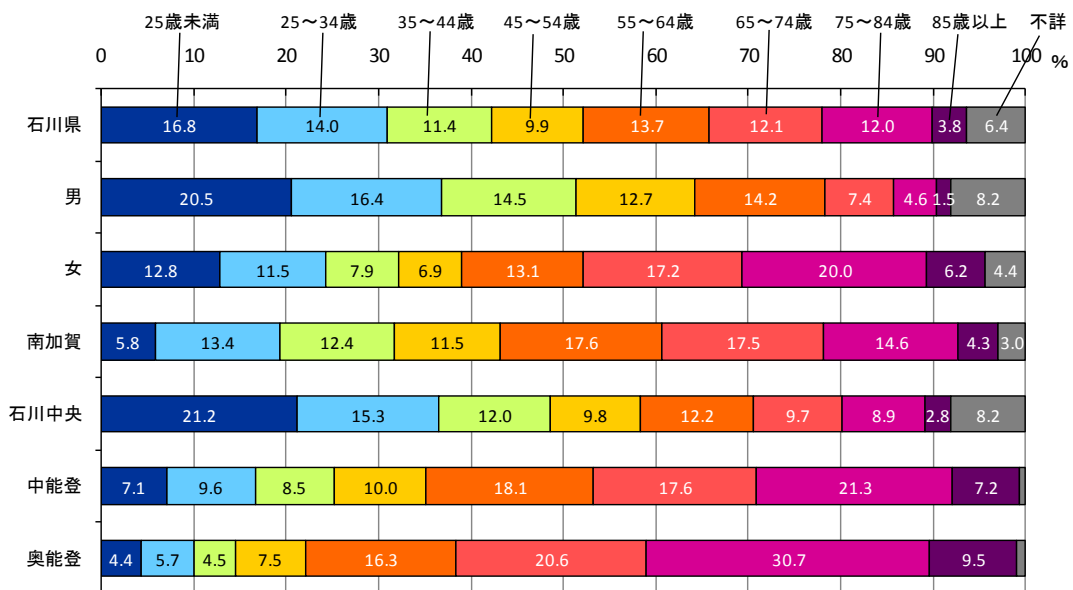
本県の母子世帯数の推移をみると、平成 7 年に一旦減少したものの、平成 12 年から再び増加に転じ、平成 22 年は 5,672 世帯となっている。

図5-8 母子世帯の推移 — 石川県(昭和55年～平成22年)



表5-7 母子世帯及び父子世帯 — 石川県(昭和55年～平成22年)

母子世帯, 父子世帯	世帯数 (世帯)						
	昭和55年	60年	平成2年	7年	12年	17年	22年
母子世帯	3,901	4,517	4,601	4,066	4,701	5,554	5,672
母子世帯 (他の世帯員がいる場合も含む)	5,979	6,970	8,368	8,749
父子世帯	641	798	752	673	608	695	686
父子世帯 (他の世帯員がいる場合も含む)	1,807	1,707	2,003	1,904
母子世帯, 父子世帯	増減率 (%)						
	昭和55年	60年	平成2年	7年	12年	17年	22年
母子世帯	—	15.8	1.9	△ 11.6	15.6	18.1	2.1
母子世帯 (他の世帯員がいる場合も含む)	—	16.6	20.1	4.6
父子世帯	—	24.5	△ 5.8	△ 10.5	△ 9.7	14.3	△ 1.3
父子世帯 (他の世帯員がいる場合も含む)	—	△ 5.5	17.3	△ 4.9

（社会施設の入所者が増加）

本県の施設等の世帯人員（31,995人）を施設等の世帯の種類別にみると、「社会施設の入所者」が18,347人と最も多く、平成17年に比べ32.07%増と大きく増加している。一方、「病院・療養所の入院者」は平成17年に減少に転じ、平成22年は8,482人となった。

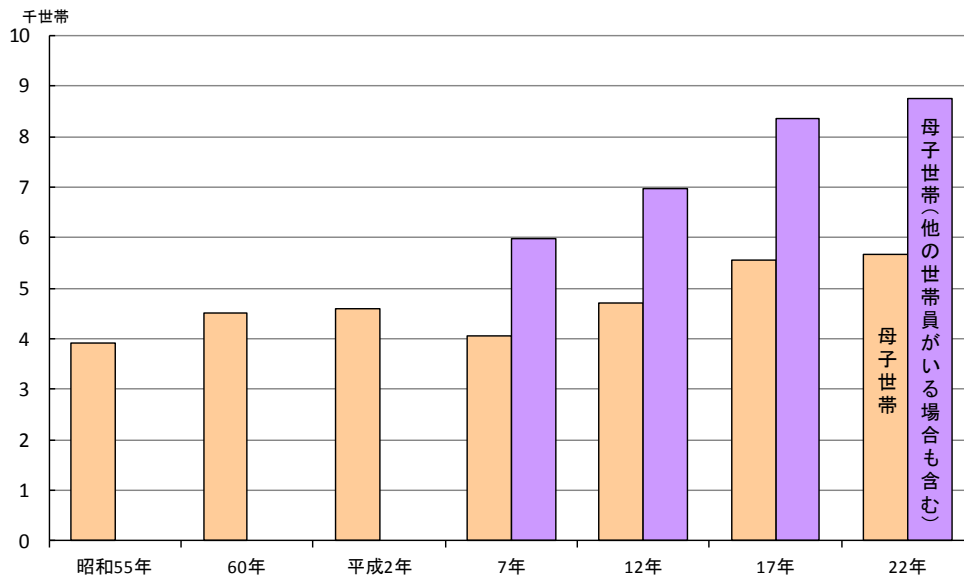

表5-8 施設等の世帯の種類別世帯人員 — 石川県(昭和55年～平成22年)

施設等の世帯の種類	実数（人）						
	昭和55年	60年	平成2年	7年	12年	17年	22年
総数	16,562	18,117	19,939	21,909	24,201	29,412	31,995
寮・寄宿舎の学生・生徒	2,399	2,363	3,018	3,027	3,084	3,654	3,324
病院・療養所の入院者	8,192	9,371	10,153	10,606	11,011	9,792	8,482
社会施設の入所者	3,394	4,130	4,799	6,282	8,218	13,892	18,347
自衛隊営舎内居住者	1,431	1,328	1,359	1,221	1,000	1,175	1,022
矯正施設の入所者	567	650	524	504	655	811	743
その他	579	275	86	269	233	88	77

施設等の世帯の種類	増減率（%）						
	昭和55年	60年	平成2年	7年	12年	17年	22年
総数	—	9.39	10.06	9.88	10.46	21.53	8.78
寮・寄宿舎の学生・生徒	—	△ 1.50	27.72	0.30	1.88	18.48	△ 9.03
病院・療養所の入院者	—	14.39	8.34	4.46	3.82	△ 11.07	△ 13.38
社会施設の入所者	—	21.69	16.20	30.90	30.82	69.04	32.07
自衛隊営舎内居住者	—	△ 7.20	2.33	△ 10.15	△ 18.10	17.50	△ 13.02
矯正施設の入所者	—	14.64	△ 19.38	△ 3.82	29.96	23.82	△ 8.38
その他	—	△ 52.50	△ 68.73	212.79	△ 13.38	△ 62.23	△ 12.50

表5-9 施設等の世帯の種類別世帯人員 — 石川県, 地域, 市町(平成22年)

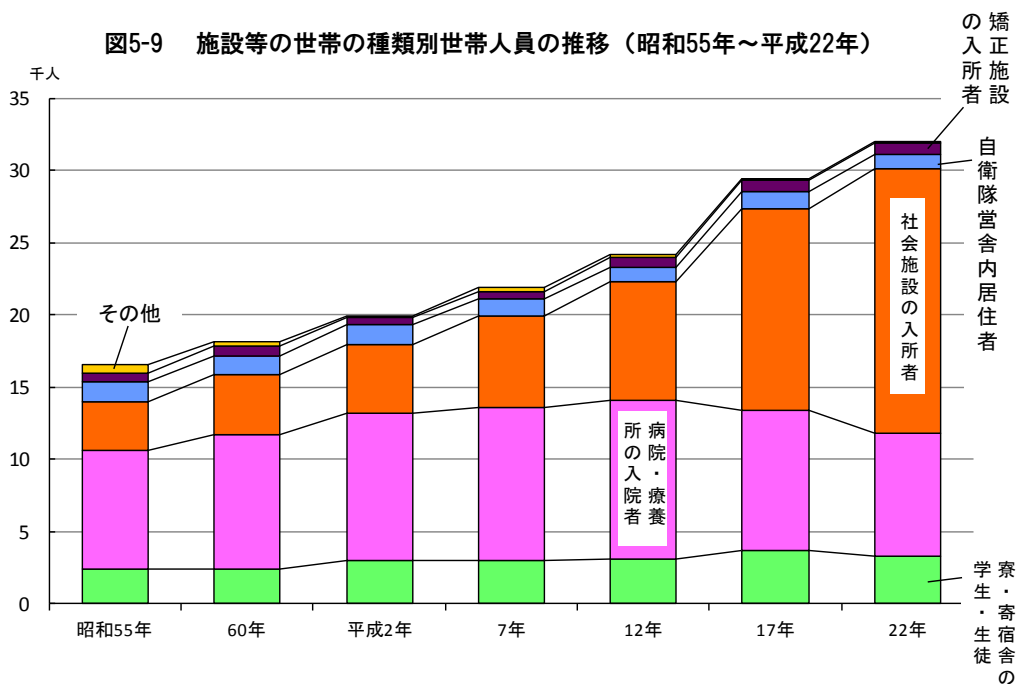
地 域	平 成 22 年							平成17年～22年の増減数 (人)						
	総数	施設等の世帯 世帯人員 (人)						総数	施設等の世帯 世帯人員 (人)					
		寮・寄宿舎の学生・生徒	病院・療養所の入院者	社会施設の入所者	自衛隊営舎内居住者	矯正施設の入所者	その他		寮・寄宿舎の学生・生徒	病院・療養所の入院者	社会施設の入所者	自衛隊営舎内居住者	矯正施設の入所者	その他
石 川 県	31,995	3,324	8,482	18,347	1,022	743	77	2,583	△330	△1,310	4,455	△153	△68	△11
加 賀 地 域	25,339	2,498	7,224	13,862	944	737	74	2,144	△238	△1,008	3,603	△150	△72	9
能 登 地 域	6,656	826	1,258	4,485	78	6	3	439	△92	△302	852	△3	4	△20
南 加 賀	6,395	548	1,419	3,890	524	-	14	595	22	△336	997	△86	-	△2
石 川 中 央	18,944	1,950	5,805	9,972	420	737	60	1,549	△260	△672	2,606	△64	△72	11
中 能 登	3,684	157	891	2,629	-	6	1	343	43	△321	617	-	4	-
奥 能 登	2,972	669	367	1,856	78	-	2	96	△135	19	235	△3	-	△20
金 沢 市	14,391	1,516	4,675	6,991	420	737	52	847	△313	△599	1,886	△64	△72	9
七 尾 市	2,158	157	694	1,301	-	6	-	205	43	△242	400	-	4	-
小 松 市	2,701	-	445	1,718	524	-	14	254	△24	△328	679	△86	-	13
輪 島 市	1,280	555	51	595	78	-	1	34	△123	24	157	△3	-	△21
珠 洲 市	271	-	18	253	-	-	-	24	-	8	16	-	-	-
加 賀 市	2,445	-	792	1,653	-	-	-	181	-	45	146	-	-	△10
羽 咋 市	345	-	5	339	-	-	1	29	-	△24	52	-	-	1
か ほ く 市	847	-	483	363	-	-	1	71	-	△19	89	-	-	1
白 山 市	1,149	13	53	1,079	-	-	4	127	7	1	117	-	-	2
能 美 市	1,220	548	182	490	-	-	-	149	46	△39	143	-	-	△1
能 美 郡	29	-	-	29	-	-	-	11	-	△14	29	-	-	△4
川 北 町	29	-	-	29	-	-	-	11	-	△14	29	-	-	△4
石 川 郡	1,447	185	358	904	-	-	-	359	141	△35	253	-	-	-
野々市町	1,447	185	358	904	-	-	-	359	141	△35	253	-	-	-
河 北 郡	1,110	236	236	635	-	-	3	145	△95	△20	261	-	-	△1
津 幡 町	653	227	1	423	-	-	2	137	△9	△7	151	-	-	2
内 灘 町	457	9	235	212	-	-	1	8	△86	△13	110	-	-	△3
羽 咋 郡	871	-	192	679	-	-	-	75	-	△55	131	-	-	△1
志 賀 町	497	-	156	341	-	-	-	24	-	△44	69	-	-	△1
宝達志水町	374	-	36	338	-	-	-	51	-	△11	62	-	-	-
鹿 島 郡	310	-	-	310	-	-	-	34	-	-	34	-	-	-
中 能 登 町	310	-	-	310	-	-	-	34	-	-	34	-	-	-
鳳 珠 郡	1,421	114	298	1,008	-	-	1	38	△12	△13	62	-	-	1
穴 水 町	715	79	131	505	-	-	-	36	△3	△10	49	-	-	-
能 登 町	706	35	167	503	-	-	1	2	△9	△3	13	-	-	1

※1 加賀地域 … かほく市・河北郡以南, 能登地域 … 羽咋市・羽咋郡以北
 2 南加賀 … 能美郡以南, 石川中央 … 金沢市・かほく市・白山市・石川郡・河北郡,
 中能登 … 七尾市・羽咋市・羽咋郡・鹿島郡, 奥能登 … 輪島市・珠洲市・鳳珠郡

(ライフサイクルに伴って世帯の種類・家族類型は変化)

本県の世帯の種類・世帯の家族類型別世帯人員を男女、年齢(5歳階級)別にみると、男性は、20歳未満では「夫婦と子供から成る世帯」に属する者の割合が最も高くなっているが、20～24歳になると進学や就職により親元から離れて「単独世帯」の者がピークとなる。30～44歳になると、結婚及び子供が生まれて「夫婦と子供から成る世帯」に属する者の割合が5割を超える。55歳以降では子供の独立などにより「夫婦のみの世帯」の割合が高くなり、70～74歳でピークとなる。

女性は、ほぼ男性と同様の傾向がみられるが、59歳まで「夫婦と子供から成る世帯」の割合が最も高く、60～74歳では「夫婦のみの世帯」の割合が最も高くなる。さらに、70～84歳の「単独世帯」の割合は2割を超え、85歳以上では「施設等の世帯」の割合が3割を超える。

図5-10 世帯の種類・世帯の家族類型, 年齢(5歳階級), 男女別世帯人員の割合 — 石川県(平成22年)



表5-10 世帯の種類・世帯の家族類型, 年齢(5歳階級), 男女別世帯人員 — 石川県(平成22年)

男女, 年齢 (5歳階級)	実数 (人)								
	総数	一般世帯							施設等の世帯
		総数	単独世帯	核家族世帯				その他の世帯	
				総数	夫婦のみ の世帯	夫婦と 子供から 成る世帯	ひとり親と 子供から 成る世帯		
男	564,972	552,130	68,002	338,836	84,725	221,692	32,419	144,834	12,842
15歳未満	81,213	80,977	1	58,975	-	53,507	5,468	22,001	236
15～19歳	29,790	28,375	3,266	16,208	13	13,029	3,166	8,901	1,415
20～24歳	30,569	29,172	10,693	11,494	367	8,841	2,286	6,985	1,397
25～29歳	30,521	29,826	6,202	16,427	2,477	11,902	2,048	7,197	695
30～34歳	36,869	36,443	4,920	24,282	3,669	18,470	2,143	7,241	426
35～39歳	44,632	44,194	5,289	30,522	3,338	24,530	2,654	8,383	438
40～44歳	36,930	36,534	4,598	24,341	2,374	19,456	2,511	7,595	396
45～49歳	34,211	33,838	4,428	20,505	2,248	15,620	2,637	8,905	373
50～54歳	33,855	33,434	4,216	18,736	3,571	12,662	2,503	10,482	421
55～59歳	37,994	37,494	4,717	21,095	6,951	11,787	2,357	11,682	500
60～64歳	48,527	47,738	4,941	28,771	14,174	12,697	1,900	14,026	789
65～69歳	36,027	35,279	2,956	23,598	14,511	8,235	852	8,725	748
70～74歳	27,185	26,443	2,101	17,890	12,140	5,165	585	6,452	742
75～79歳	23,001	21,945	1,758	13,869	10,057	3,316	496	6,318	1,056
80～84歳	16,210	14,976	1,369	8,177	6,099	1,673	405	5,430	1,234
85歳以上	11,430	9,456	999	3,946	2,736	802	408	4,511	1,974
女	604,816	585,663	62,148	345,359	84,725	209,972	50,662	177,703	19,153
15歳未満	78,070	77,910	2	56,550	-	51,323	5,227	21,358	160
15～19歳	26,965	26,454	1,695	16,000	27	12,710	3,263	8,759	511
20～24歳	27,173	26,709	6,258	12,719	668	9,656	2,395	7,732	464
25～29歳	30,097	29,926	4,112	18,061	3,268	12,537	2,256	7,753	171
30～34歳	35,933	35,804	3,021	25,004	3,848	18,764	2,392	7,779	129
35～39歳	43,658	43,495	2,760	30,766	3,188	23,941	3,637	9,969	163
40～44歳	37,637	37,472	2,143	25,437	2,452	18,919	4,066	9,892	165
45～49歳	35,254	35,082	2,022	21,828	3,057	14,901	3,870	11,232	172
50～54歳	35,023	34,827	2,241	20,689	5,207	12,131	3,351	11,897	196
55～59歳	39,737	39,437	3,105	23,718	9,822	10,839	3,057	12,614	300
60～64歳	50,576	50,096	5,018	31,563	16,845	11,115	3,603	13,515	480
65～69歳	39,285	38,706	5,082	23,612	14,392	6,370	2,850	10,012	579
70～74歳	32,817	31,925	5,620	16,851	10,631	3,619	2,601	9,454	892
75～79歳	32,123	30,351	6,715	12,072	7,317	2,036	2,719	11,564	1,772
80～84歳	27,070	23,670	5,714	6,643	3,170	862	2,611	11,313	3,400
85歳以上	30,189	20,590	3,884	3,846	833	249	2,764	12,860	9,599

※ 総数には年齢不詳及び世帯の種類不詳を含む。

6 住居の状況

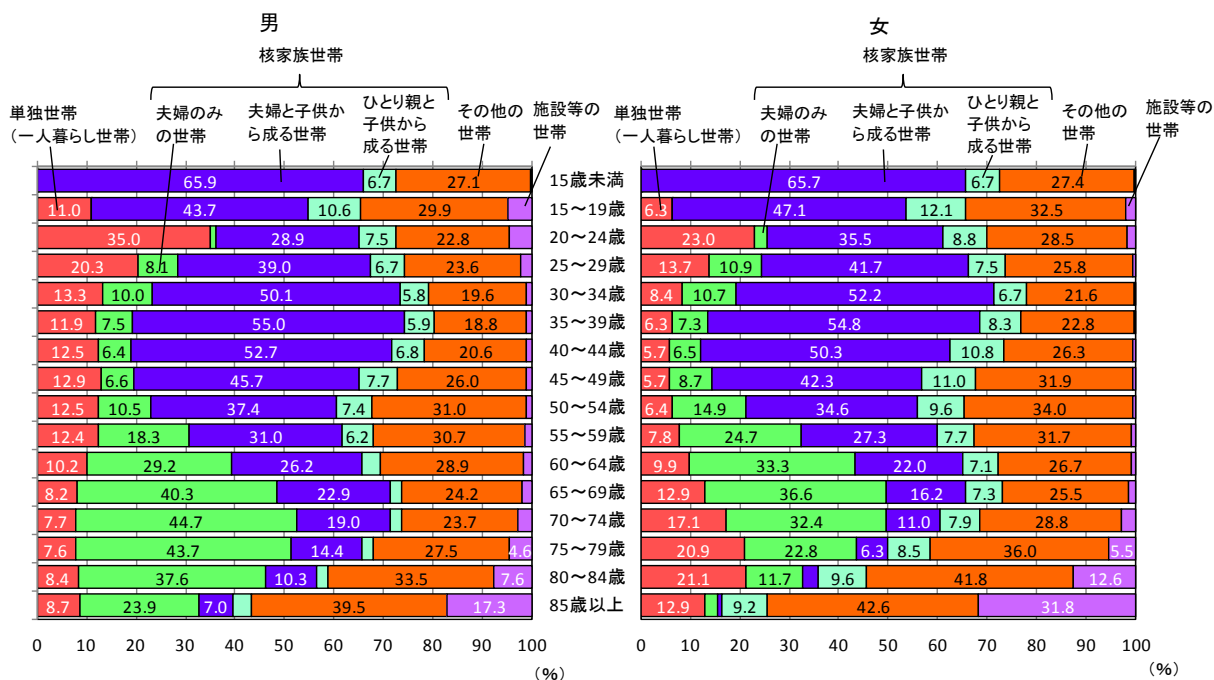
(持ち家率は69.6%)

本県の住宅に住む一般世帯(433,977世帯)を住宅の所有の関係別にみると、「持ち家」が302,218世帯と最も多く、次いで「民営の借家」が103,255世帯などとなっており、持ち家率は69.6%となった。

図6-1 住宅の所有の関係別住宅に住む一般世帯数の割合の推移—石川県(昭和55年～平成22年)



表6-1 住宅の所有の関係別住宅に住む一般世帯数 — 石川県(平成2年～22年)

年次	住宅に住む一般世帯							
	総数	持ち家	公営の借家	都市再生機構・公社の借家	民営の借家	給与住宅	間借り	
実数 (世帯)	昭和55年	310,239	228,212	10,797	1,659	50,268	12,476	6,827
	60年	327,335	240,642	11,162	1,749	57,397	12,711	3,674
	平成2年	349,102	250,957	11,062	2,143	70,037	11,943	2,960
	7年	381,066	262,774	11,295	2,405	87,020	14,406	3,166
	12年	397,875	278,307	11,760	2,427	88,960	12,763	3,658
	17年	415,988	290,119	11,581	2,747	97,074	10,814	3,653
	22年	433,977	302,218	12,226	1,175	103,255	11,349	3,754
	(参考) 全国22年	(千世帯) 51,054.9	(千世帯) 31,594.4	(千世帯) 2,153.2	(千世帯) 916.7	(千世帯) 14,371.5	(千世帯) 1,441.8	(千世帯) 577.3
割合 (%)	昭和55年	100.0	73.6	3.5	0.5	16.2	4.0	2.2
	60年	100.0	73.5	3.4	0.5	17.5	3.9	1.1
	平成2年	100.0	71.9	3.2	0.6	20.1	3.4	0.8
	7年	100.0	69.0	3.0	0.6	22.8	3.8	0.8
	12年	100.0	69.9	3.0	0.6	22.4	3.2	0.9
	17年	100.0	69.7	2.8	0.7	23.3	2.6	0.9
	22年	100.0	69.6	2.8	0.3	23.8	2.6	0.9
	(参考) 全国22年	100.0	61.9	4.2	1.8	28.1	2.8	1.1

図 6-2 市町別持ち家率(平成 22 年)

(持ち家率は能登で高く、加賀で低い)

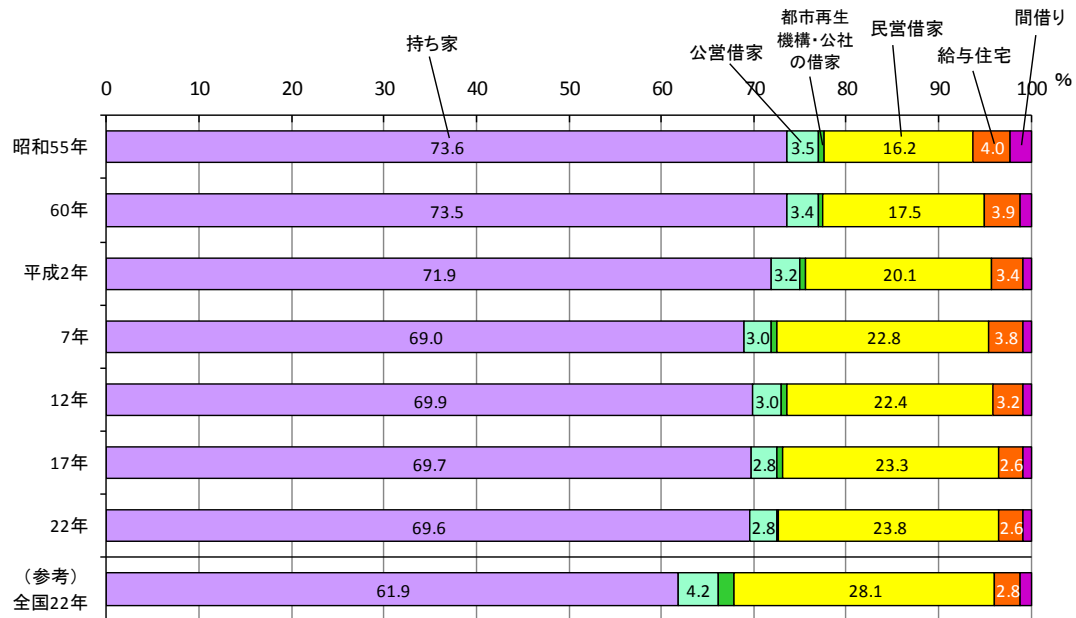
本県の住宅の所有の関係別住宅に住む一般世帯数の割合を地域別にみると、能登地域の持ち家率は 87.2%となっているのに対し、加賀地域は 66.0%となっている。市町別の持ち家率では宝達志水町の 93.8%が最も高く、次いで中能登町 (93.2%)、珠洲市 (92.0%) となっている。



表6-2 住宅の所有の関係別住宅に住む一般世帯数 — 石川県, 地域, 市町(平成22年)

地域	住宅に住む一般世帯 (世帯)								持ち家率 (%)
	総数	主世帯						間借り	
		総数	持ち家	借家			給与住宅		
				総数	公営・都市再生機構・公社の借家	民営の借家			
石川県	433,977	430,223	302,218	116,656	13,401	103,255	11,349	3,754	69.6
加賀地域	359,583	356,272	237,365	108,947	10,999	97,948	9,960	3,311	66.0
能登地域	74,394	73,951	64,853	7,709	2,402	5,307	1,389	443	87.2
南加賀	79,524	78,819	60,633	16,308	2,187	14,121	1,878	705	76.2
石川中央	280,059	277,453	176,732	92,639	8,812	83,827	8,082	2,606	63.1
中能登	46,374	46,104	40,000	5,203	1,219	3,984	901	270	86.3
奥能登	28,020	27,847	24,853	2,506	1,183	1,323	488	173	88.7
金沢市	188,437	186,525	110,501	69,406	6,315	63,091	6,618	1,912	58.6
七尾市	20,396	20,233	16,492	3,113	465	2,648	628	163	80.9
小松市	36,633	36,194	27,745	7,579	776	6,803	870	439	75.7
輪島市	11,158	11,090	9,649	1,245	610	635	196	68	86.5
珠洲市	6,112	6,057	5,620	314	82	232	123	55	92.0
加賀市	25,583	25,435	18,896	5,961	709	5,252	578	148	73.9
羽咋市	8,004	7,971	6,870	991	142	849	110	33	85.8
かほく市	10,839	10,763	9,269	1,408	343	1,065	86	76	85.5
白山市	36,090	35,764	30,088	5,171	871	4,300	505	326	83.4
能美市	15,613	15,507	12,538	2,546	527	2,019	423	106	80.3
能美郡	1,695	1,683	1,454	222	175	47	7	12	85.8
川北町	1,695	1,683	1,454	222	175	47	7	12	85.8
石川郡	22,873	22,764	9,549	12,622	850	11,772	593	109	41.7
野々市町	22,873	22,764	9,549	12,622	850	11,772	593	109	41.7
河北郡	21,820	21,637	17,325	4,032	433	3,599	280	183	79.4
津幡町	11,857	11,781	10,045	1,632	116	1,516	104	76	84.7
内灘町	9,963	9,856	7,280	2,400	317	2,083	176	107	73.1
羽咋郡	11,953	11,905	11,028	742	412	330	135	48	92.3
志賀町	7,483	7,458	6,835	508	247	261	115	25	91.3
宝達志水町	4,470	4,447	4,193	234	165	69	20	23	93.8
鹿島郡	6,021	5,995	5,610	357	200	157	28	26	93.2
中能登町	6,021	5,995	5,610	357	200	157	28	26	93.2
鳳珠郡	10,750	10,700	9,584	947	491	456	169	50	89.2
穴水町	3,613	3,590	3,042	439	155	284	109	23	84.2
能登町	7,137	7,110	6,542	508	336	172	60	27	91.7

※ 1 加賀地域 … かほく市・河北郡以南, 能登地域 … 羽咋市・羽咋郡以北
 2 南加賀 … 能美郡以南, 石川中央 … 金沢市・かほく市・白山市・石川郡・河北郡,
 中能登 … 七尾市・羽咋市・羽咋郡・鹿島郡, 奥能登 … 輪島市・珠洲市・鳳珠郡

(35～69歳の持ち家率は低下、借家の割合は上昇)

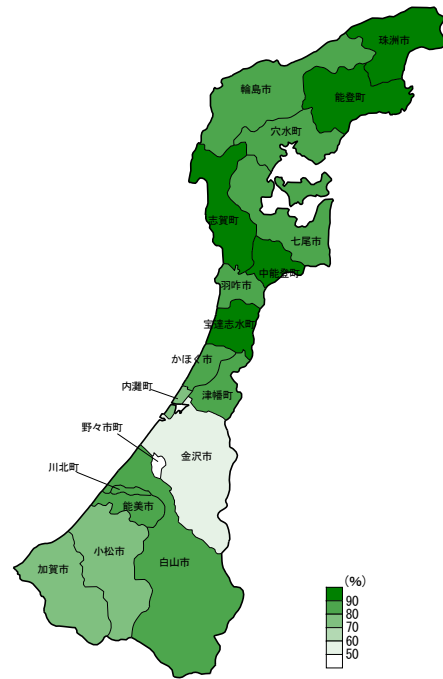
本県の住宅の所有の関係別住宅に住む一般世帯数の割合を世帯主の年齢（5歳階級）別にみると、持ち家の割合は35～69歳において低下しているのに対し、借家の割合は同じ35～69歳において上昇している。

図6-3 住宅の所有の関係, 世帯主の年齢別住宅に住む一般世帯数の割合
— 石川県(平成2年～22年)



表6-3 住宅の所有の関係, 世帯主の年齢(5歳階級)別住宅に住む一般世帯数の割合
— 石川県(平成2年～22年)

世帯主の年齢 (5歳階級)	住宅の所有の関係別割合 (%)								
	平成2年			平成12年			平成22年		
	持ち家	借家	給与住宅・ 間借り	持ち家	借家	給与住宅・ 間借り	持ち家	借家	給与住宅・ 間借り
19歳以下	1.0	88.7	10.3	1.2	95.1	3.8	1.9	93.5	4.6
20～24歳	3.0	89.3	7.7	2.9	91.1	6.1	3.7	88.3	8.0
25～29歳	21.8	67.2	10.9	19.4	70.3	10.2	16.5	73.0	10.5
30～34歳	45.7	44.1	10.2	39.2	50.7	10.1	38.4	53.8	7.9
35～39歳	64.1	28.2	7.7	58.0	33.0	9.0	55.4	38.5	6.0
40～44歳	75.4	19.6	5.0	70.1	23.1	6.8	63.7	30.7	5.6
45～49歳	81.2	14.9	3.9	77.3	18.0	4.8	71.2	23.9	4.9
50～54歳	84.3	12.7	2.9	82.0	14.7	3.3	77.2	18.8	4.0
55～59歳	87.4	10.8	1.8	85.8	12.0	2.1	81.5	15.9	2.6
60～64歳	90.8	8.1	1.1	88.0	10.8	1.1	85.7	13.1	1.2
65～69歳	91.1	8.1	0.8	89.4	9.8	0.8	87.8	11.5	0.7
70～74歳	91.5	7.7	0.8	91.5	7.9	0.6	88.8	10.5	0.7
75～79歳	91.0	8.3	0.7	91.5	7.7	0.8	89.8	9.6	0.6
80～84歳	90.2	8.7	1.1	92.0	7.2	0.8	91.5	7.9	0.5
85歳以上	90.4	8.3	1.3	91.7	7.4	1.0	92.2	7.1	0.7

(一戸建ての割合は70.5%)

本県の住宅に住む一般世帯(433,977世帯)を住宅の所有の関係別にみると、「一戸建て」が306,122世帯と最も多く、住宅に住む一般世帯に占める割合は70.5%となった。

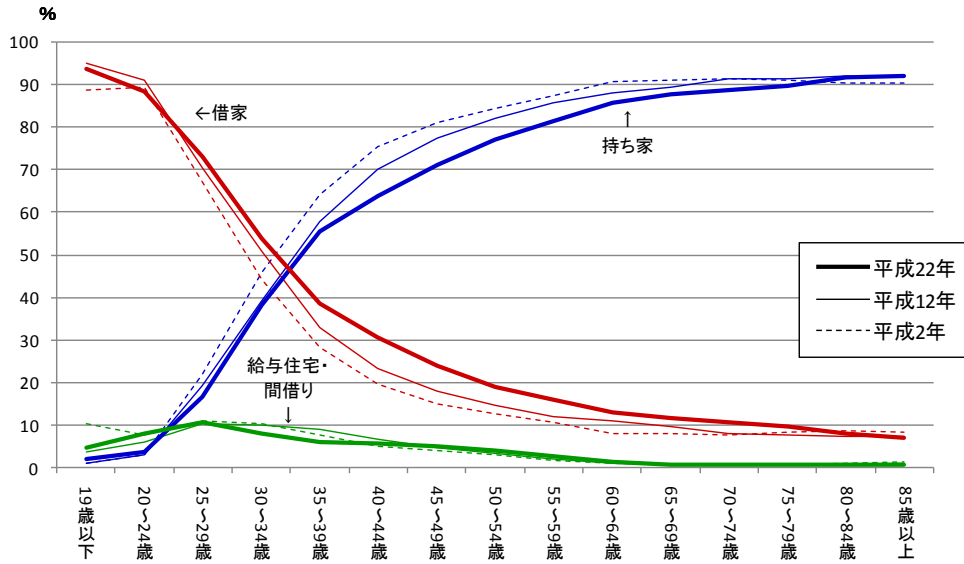
住宅に住む一般世帯に占める「一戸建て」及び「共同住宅」の割合の推移を平成2年以降についてみると、「一戸建て」の割合は低下しているのに対し、「共同住宅」の割合は一貫して上昇している。

図6-4 住宅の建て方別住宅に住む一般世帯数の割合の推移—石川県(平成2年～平成22年)



表6-4 住宅の建て方別住宅に住む一般世帯数 — 石川県(平成2年～22年)

年次	住宅に住む一般世帯								
	総数	一戸建	長屋建	共同住宅					その他
				総数	建物全体の階数				
				1・2階建	3～5階建	6階以上			
実数 (世帯)	平成2年	349,102	267,942	8,213	72,027	32,928	31,250	7,849	920
	7年	381,066	278,224	7,040	95,298	43,766	39,685	11,847	504
	12年	397,875	289,562	5,495	102,087	46,624	41,532	13,931	731
	17年	415,988	298,027	5,598	111,824	51,536	44,243	16,045	539
	22年	433,977	306,122	5,236	121,872	57,510	45,884	18,478	731
(参考) 全国 22年	(千世帯) 51,054.9	(千世帯) 28,425.0	(千世帯) 1,301.9	(千世帯) 21,224.6	(千世帯) 5,974.9	(千世帯) 8,153.7	(千世帯) 7,095.9	(千世帯) 100.1	
割合 (%)	平成2年	100.0	76.8	2.4	20.6	9.4	9.0	2.2	0.3
	7年	100.0	73.0	1.8	25.0	11.5	10.4	3.1	0.1
	12年	100.0	72.8	1.4	25.7	11.7	10.4	3.5	0.2
	17年	100.0	71.6	1.3	26.9	12.4	10.6	3.9	0.1
	22年	100.0	70.5	1.2	28.1	13.3	10.6	4.3	0.2
(参考) 全国 22年	100.0	55.7	2.5	41.6	11.7	16.0	13.9	0.2	

7 高齢者の状況

(65歳以上では「夫婦のみの世帯」が最も多い)

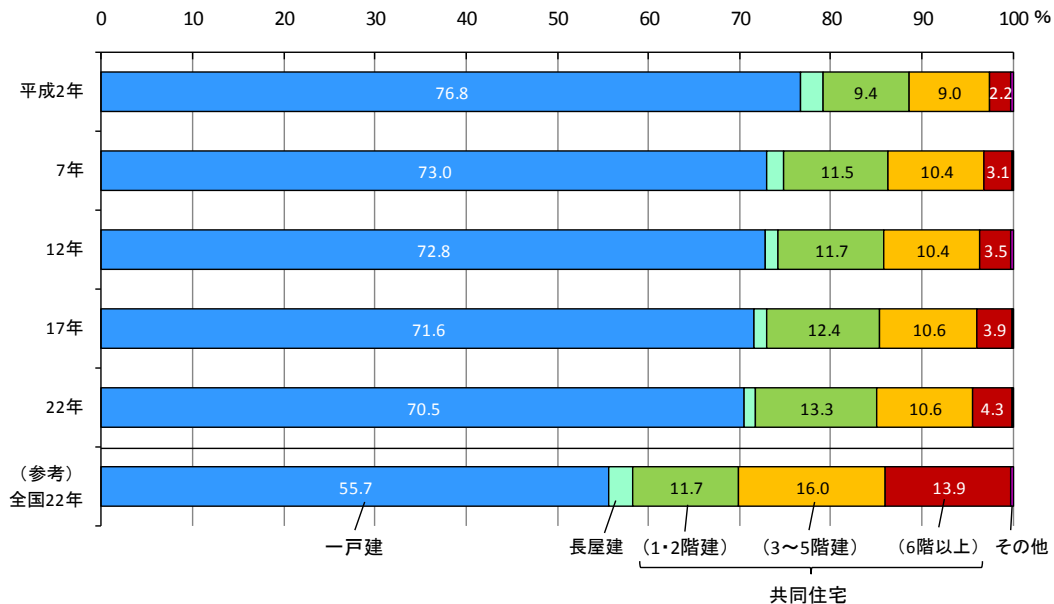
本県の65歳以上人口(275,337人)を世帯の種類・世帯の家族類型別にみると、「夫婦のみの世帯」に属する者が81,886人と最も多く、65歳以上人口の29.7%を占めている。

また、65歳以上人口について、世帯の種類・世帯の家族類型別に平成17年と比較すると、「2世代世帯」が22.57%増、「一人暮らし高齢者」が21.18%増などとなっているのに対し、「3世代世帯」は10.18%減となっている。

図7-1 世帯の種類・世帯の家族類型別65歳以上人口の割合の推移
—石川県(平成7年～22年)



表7-1 世帯の種類, 世帯の家族類型別 65歳以上人口 — 石川県(平成7年～22年)

世帯の種類, 世帯の家族類型	65歳以上人口 (人)						
	実数 (世帯)				増減率 (%)		
	平成7年	12年	17年	22年	平成7年～12年	平成12年～17年	平成17年～22年
65歳以上人口	190,905	219,666	245,739	275,337	15.07	11.87	12.04
一般世帯	180,081	206,017	227,368	253,341	14.40	10.36	11.42
単独世帯 (一人暮らし高齢者)	17,804	23,627	29,872	36,198	32.71	26.43	21.18
夫婦のみの世帯	42,670	56,860	68,768	81,886	33.26	20.94	19.08
2世代世帯	35,078	45,960	56,403	69,134	31.02	22.72	22.57
3世代世帯	80,742	75,286	67,801	60,896	△ 6.76	△ 9.94	△ 10.18
その他の一般世帯	3,787	4,284	4,524	5,227	13.12	5.60	15.54
施設等の世帯	10,824	13,649	18,371	21,996	26.10	34.60	19.73

家族類型	世帯の種類, 世帯の家族類型別割合						
	割合 (%)				前回との差 (ポイント)		
	平成7年	12年	17年	22年	平成7年～12年	平成12年～17年	平成17年～22年
65歳以上人口	100.0	100.0	100.0	100.0	-	-	-
一般世帯	94.3	93.8	92.5	92.0	△ 0.5	△ 1.3	△ 0.5
単独世帯 (一人暮らし高齢者)	9.3	10.8	12.2	13.1	1.4	1.4	1.0
夫婦のみの世帯	22.4	25.9	28.0	29.7	3.5	2.1	1.8
2世代世帯	18.4	20.9	23.0	25.1	2.5	2.0	2.2
3世代世帯	42.3	34.3	27.6	22.1	△ 8.0	△ 6.7	△ 5.5
その他の一般世帯	2.0	2.0	1.8	1.9	△ 0.0	△ 0.1	0.1
施設等の世帯	5.7	6.2	7.5	8.0	0.5	1.3	0.5

※1 平成7年から17年までの数値は、新分類区分による遡及集計結果による。

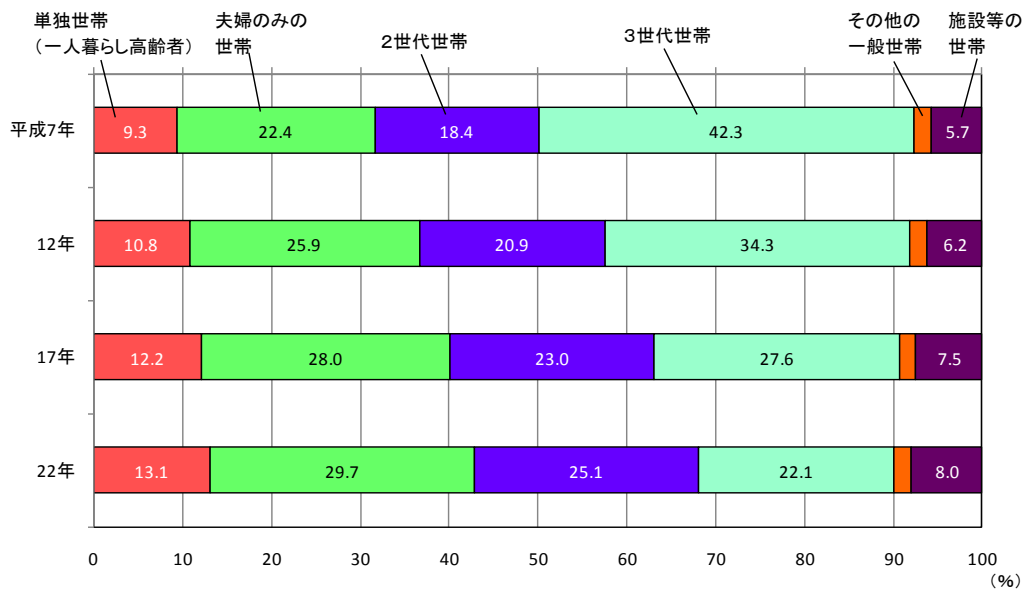
※2 2世代世帯とは、夫婦と子供から成る世帯、ひとり親と子供から成る世帯、夫婦と両親から成る世帯及び夫婦とひとり親から成る世帯をいう。

(65歳以上の世帯員のいる一般世帯が4割を超える)

本県の一般世帯のうち、65歳以上の世帯員のいる一般世帯は177,181世帯で、一般世帯に占める割合は40.3%となり、4割を超えた。

また、一人暮らし高齢者は、36,198世帯で、平成17年と比較して21.18%増加し、高齢夫婦世帯(夫65歳以上、妻60歳以上の夫婦のみの世帯)も44,548世帯と同18.54%増加している。

図7-2 一人暮らし高齢者と高齢夫婦世帯の推移 一石川県(平成7年~22年)



表7-2 世帯の家族類型別 65歳以上世帯員のいる一般世帯数 一石川県(平成7年~22年)

家族類型	一般世帯数						
	実数(世帯)				増減率(%)		
	平成7年	12年	17年	22年	平成7年~12年	平成12年~17年	平成17年~22年
65歳以上世帯員のいる一般世帯数	132,214	147,671	161,184	177,181	11.69	9.15	9.92
単独世帯(一人暮らし高齢者)	17,804	23,627	29,872	36,198	32.71	26.43	21.18
核家族世帯	40,893	53,780	66,190	81,418	31.51	23.08	23.01
夫婦のみの世帯	25,930	33,385	39,572	46,446	28.75	18.53	17.37
うち高齢夫婦世帯 ※2	23,858	31,062	37,580	44,548	30.20	20.98	18.54
夫婦と子供から成る世帯	7,953	11,014	14,625	19,494	38.49	32.79	33.29
ひとり親と子供から成る世帯	7,010	9,381	11,993	15,478	33.82	27.84	29.06
その他の世帯	73,517	70,264	65,122	59,565	△ 4.42	△ 7.32	△ 8.53
(再掲) 3世代世帯	59,593	54,348	48,423	42,638	△ 8.80	△ 10.90	△ 11.95
家族類型	家族類型別割合						
	割合(%)				前回との差(ポイント)		
	平成7年	12年	17年	22年	平成7年~12年	平成12年~17年	平成17年~22年
65歳以上世帯員のいる一般世帯数	100.0	100.0	100.0	100.0	-	-	-
単独世帯(一人暮らし高齢者)	13.5	16.0	18.5	20.4	2.5	2.5	1.9
核家族世帯	30.9	36.4	41.1	46.0	5.5	4.6	4.9
夫婦のみの世帯	19.6	22.6	24.6	26.2	3.0	1.9	1.7
うち高齢夫婦世帯 ※2	18.0	21.0	23.3	25.1	3.0	2.3	1.8
夫婦と子供から成る世帯	6.0	7.5	9.1	11.0	1.4	1.6	1.9
ひとり親と子供から成る世帯	5.3	6.4	7.4	8.7	1.1	1.1	1.3
その他の世帯	55.6	47.6	40.4	33.6	△ 8.0	△ 7.2	△ 6.8
(再掲) 3世代世帯	45.1	36.8	30.0	24.1	△ 8.3	△ 6.8	△ 6.0
家族類型	一般世帯に占める割合						
	割合(%)				前回との差(ポイント)		
	平成7年	12年	17年	22年	平成7年~12年	平成12年~17年	平成17年~22年
65歳以上世帯員のいる一般世帯数	34.0	36.3	38.1	40.3	2.4	1.8	2.2
単独世帯(一人暮らし高齢者)	4.6	5.8	7.1	8.2	1.2	1.2	1.2
核家族世帯	10.5	13.2	15.6	18.5	2.7	2.4	2.9
夫婦のみの世帯	6.7	8.2	9.4	10.6	1.6	1.1	1.2
うち高齢夫婦世帯 ※2	6.1	7.6	8.9	10.1	1.5	1.2	1.2
夫婦と子供から成る世帯	2.0	2.7	3.5	4.4	0.7	0.7	1.0
ひとり親と子供から成る世帯	1.8	2.3	2.8	3.5	0.5	0.5	0.7
その他の世帯	18.9	17.3	15.4	13.5	△ 1.6	△ 1.9	△ 1.8
(再掲) 3世代世帯	15.3	13.4	11.4	9.7	△ 1.9	△ 1.9	△ 1.8

※1 平成7年から17年までの数値は、新分類区分による遡及集計結果による。

※2 高齢夫婦世帯とは、夫65歳以上、妻60歳以上の夫婦1組の一般世帯(他の世帯員がないもの)をいう。

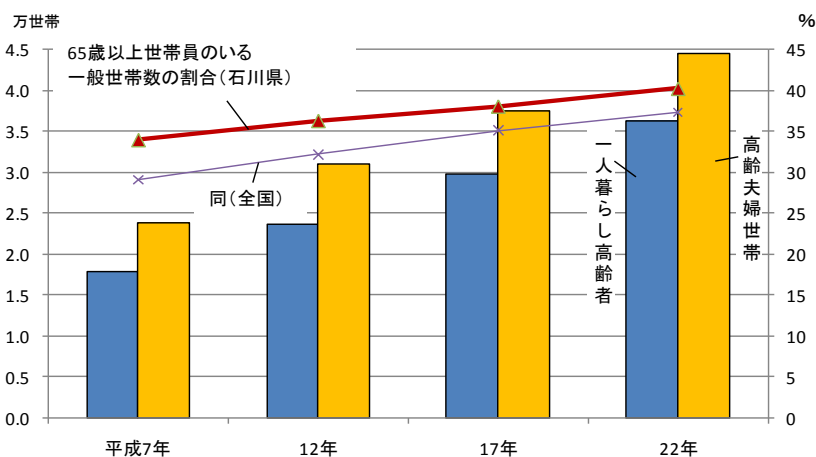
(65歳以上の世帯員のいる一般世帯の割合が高いのは奥能登地域)

本県の一般世帯に占める65歳以上の世帯員のいる一般世帯の割合を地域別にみると、奥能登地域が67.3%と最も高く、次いで中能登地域の56.0%となっている。市町別では珠洲市の71.4%が最も高く、次いで能登町(67.8%)、輪島市(65.4%)となっている。

また、65歳以上の世帯員のいる一般世帯に占める高齢単身世帯(一人暮らし高齢者)の割合を地域別にみると、最も高いのは奥能登地域の23.5%で、次いで石川中央地域の21.0%となっている。市町別では、輪島市の24.3%が最も高く、次いで金沢市(24.0%)、加賀市(23.8%)となっている。

表7-3 家族類型別の65歳以上世帯員のいる一般世帯 — 石川県, 地域, 市町(平成22年)

地域	平成 22 年							
	実数 (世帯)			一般世帯に占める割合 (%)			65歳以上世帯員のいる一般世帯に占める割合 (%)	
	65歳以上世帯員のいる一般世帯数	(再掲) 高齢夫婦世帯	(再掲) 高齢単身世帯	65歳以上世帯員のいる一般世帯数	高齢夫婦世帯	高齢単身世帯	高齢夫婦世帯	高齢単身世帯
石川県	177,181	44,548	36,198	40.3	10.1	8.2	25.1	20.4
加賀地域	131,430	32,985	26,725	36.1	9.1	7.3	25.1	20.3
能登地域	45,751	11,563	9,473	60.2	15.2	12.5	25.3	20.7
南加賀	36,619	8,361	6,814	45.4	10.4	8.4	22.8	18.6
石川中央	94,811	24,624	19,911	33.5	8.7	7.0	26.0	21.0
中能登	26,564	6,380	4,958	56.0	13.4	10.4	24.0	18.7
奥能登	19,187	5,183	4,515	67.3	18.2	15.8	27.0	23.5
金沢市	61,812	16,834	14,813	32.4	8.8	7.8	27.2	24.0
七尾市	10,833	2,515	2,205	51.9	12.0	10.6	23.2	20.4
小松市	16,424	3,970	2,788	44.2	10.7	7.5	24.2	17.0
輪島市	7,419	2,040	1,801	65.4	18.0	15.9	27.5	24.3
珠洲市	4,440	1,177	1,043	71.4	18.9	16.8	26.5	23.5
加賀市	12,943	2,754	3,075	50.0	10.6	11.9	21.3	23.8
羽咋市	4,654	1,183	849	57.7	14.7	10.5	25.4	18.2
かほく市	5,334	1,157	739	48.2	10.5	6.7	21.7	13.9
白山市	14,983	3,486	2,083	41.0	9.5	5.7	23.3	13.9
能美市	6,514	1,513	897	41.0	9.5	5.6	23.2	13.8
能美郡	738	124	54	42.9	7.2	3.1	16.8	7.3
川北町	738	124	54	42.9	7.2	3.1	16.8	7.3
石川郡	4,862	1,206	967	21.2	5.3	4.2	24.8	19.9
野々市町	4,862	1,206	967	21.2	5.3	4.2	24.8	19.9
河北郡	7,820	1,941	1,309	35.7	8.9	6.0	24.8	16.7
津幡町	4,397	1,031	660	36.9	8.7	5.5	23.4	15.0
内灘町	3,423	910	649	34.2	9.1	6.5	26.6	19.0
羽咋郡	7,494	1,795	1,309	60.6	14.5	10.6	24.0	17.5
志賀町	4,826	1,202	872	61.7	15.4	11.1	24.9	18.1
宝達志水町	2,668	593	437	58.7	13.0	9.6	22.2	16.4
鹿島郡	3,583	887	595	58.5	14.5	9.7	24.8	16.6
中能登町	3,583	887	595	58.5	14.5	9.7	24.8	16.6
鳳珠郡	7,328	1,966	1,671	66.8	17.9	15.2	26.8	22.8
穴水町	2,355	678	541	64.8	18.7	14.9	28.8	23.0
能登町	4,973	1,288	1,130	67.8	17.6	15.4	25.9	22.7

※1 割合は、分母から世帯の家族類型「不詳」を除いて算出。

2 加賀地域 … かほく市・河北郡以南、 能登地域 … 羽咋市・羽咋郡以北

3 南加賀 … 能美郡以南、 石川中央 … 金沢市・かほく市・白山市・石川郡・河北郡、 中能登 … 七尾市・羽咋市・羽咋郡・鹿島郡、 奥能登 … 輪島市・珠洲市・鳳珠郡

図 7-3 市町別一般世帯に占める 65 歳以上の世帯員のいる一般世帯の割合(平成 22 年)



図 7-4 市町別 65 歳以上の世帯員のいる一般世帯に占める高齢単身世帯(一人暮らし高齢者)の割合(平成 22 年)



(一人暮らし高齢者、高齢夫婦世帯の増加率が高いのは南加賀地域)

本県の高齢単身世帯(一人暮らし高齢者)数を地域別に平成 17 年と比較すると、増加率が最も高いのは南加賀地域(26.2%増)で、次いで石川中央地域(23.8%増)となっている。

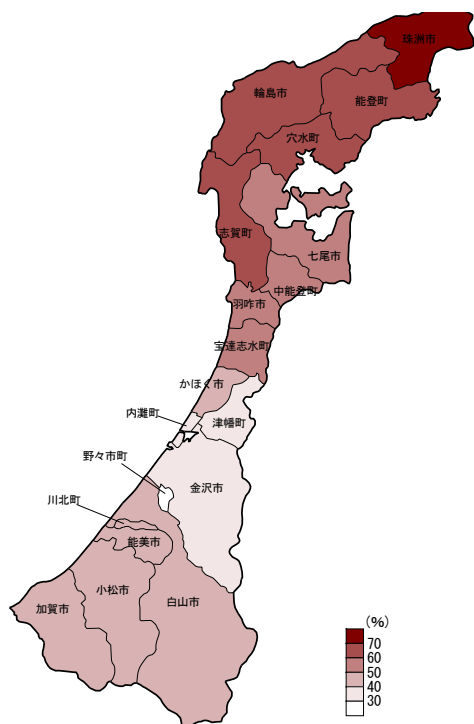
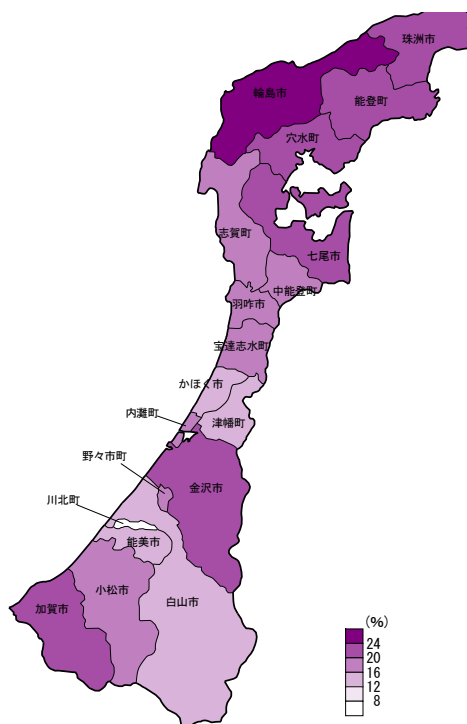
また、高齢夫婦世帯の増加率についても最も高いのは南加賀地域(24.0%増)で、次いで石川中央地域(21.8%増)となっている。

図 7-5 地域別高齢単身世帯の増減率の推移(昭和 60 年~平成 22 年)



図7-6 地域別高齢夫婦世帯の増減率の推移(昭和60年～平成22年)



表7-4 男女別高齢単身世帯人員及び高齢夫婦世帯 — 石川県, 地域(昭和55年～平成22年)

年次	実数 (人、世帯)					増減率 (%)				
	総数	南加賀	石川中央	中能登	奥能登	総数	南加賀	石川中央	中能登	奥能登
高齢単身世帯人員 (一人暮らし高齢者)										
総数										
昭和55年	7,394	1,337	3,646	1,213	1,198	-	-	-	-	-
60年	9,523	1,747	4,719	1,547	1,510	28.8	30.7	29.4	27.5	26.0
平成2年	13,154	2,375	6,693	2,078	2,008	38.1	35.9	41.8	34.3	33.0
7年	17,804	3,248	9,194	2,666	2,696	35.4	36.8	37.4	28.3	34.3
12年	23,627	4,301	12,362	3,516	3,448	32.7	32.4	34.5	31.9	27.9
17年	29,872	5,401	16,087	4,347	4,037	26.4	25.6	30.1	23.6	17.1
22年	36,198	6,814	19,911	4,958	4,515	21.2	26.2	23.8	14.1	11.8
男										
昭和55年	1,563	295	741	259	268	-	-	-	-	-
60年	1,761	336	844	280	301	12.7	13.9	13.9	8.1	12.3
平成2年	2,477	430	1,239	402	406	40.7	28.0	46.8	43.6	34.9
7年	3,388	635	1,740	494	519	36.8	47.7	40.4	22.9	27.8
12年	4,919	926	2,559	724	710	45.2	45.8	47.1	46.6	36.8
17年	7,039	1,339	3,891	957	852	43.1	44.6	52.1	32.2	20.0
22年	9,183	1,841	5,164	1,162	1,016	30.5	37.5	32.7	21.4	19.2
女										
昭和55年	5,831	1,042	2,905	954	930	-	-	-	-	-
60年	7,762	1,411	3,875	1,267	1,209	33.1	35.4	33.4	32.8	30.0
平成2年	10,677	1,945	5,454	1,676	1,602	37.6	37.8	40.7	32.3	32.5
7年	14,416	2,613	7,454	2,172	2,177	35.0	34.3	36.7	29.6	35.9
12年	18,708	3,375	9,803	2,792	2,738	29.8	29.2	31.5	28.5	25.8
17年	22,833	4,062	12,196	3,390	3,185	22.0	20.4	24.4	21.4	16.3
22年	27,015	4,973	14,747	3,796	3,499	18.3	22.4	20.9	12.0	9.9
高齢夫婦世帯数										
昭和55年	8,297	1,444	4,448	1,291	1,114	-	-	-	-	-
60年	11,913	1,979	6,317	1,839	1,778	43.6	37.0	42.0	42.4	59.6
平成2年	17,091	2,788	8,971	2,615	2,717	43.5	40.9	42.0	42.2	52.8
7年	23,858	3,844	12,557	3,663	3,794	39.6	37.9	40.0	40.1	39.6
12年	31,062	5,204	16,567	4,685	4,606	30.2	35.4	31.9	27.9	21.4
17年	37,580	6,745	20,213	5,605	5,017	21.0	29.6	22.0	19.6	8.9
22年	44,548	8,361	24,624	6,380	5,183	18.5	24.0	21.8	13.8	3.3

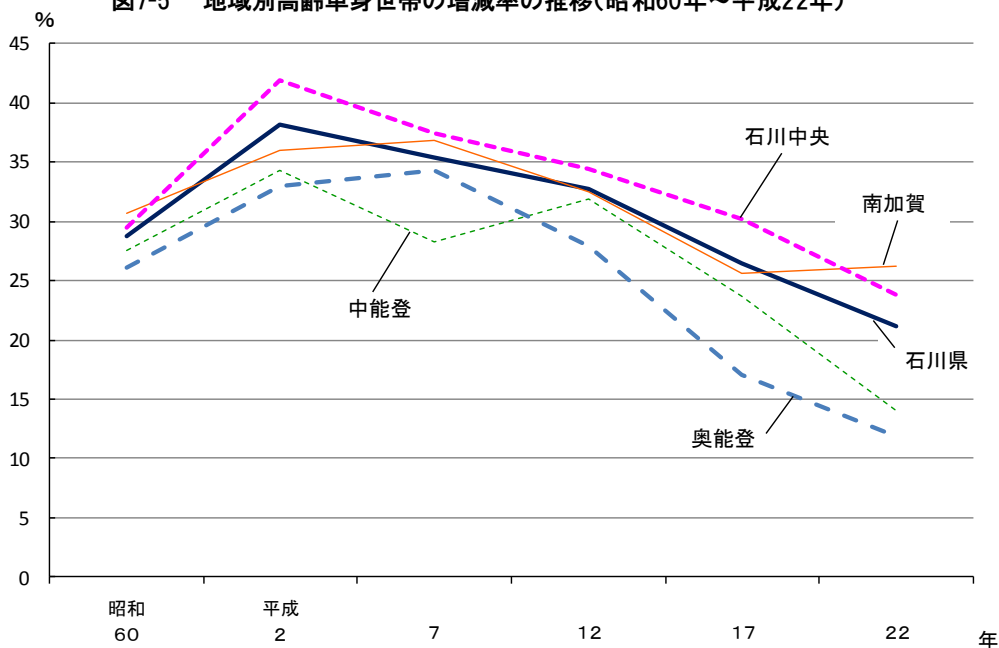
※ 南加賀 … 能美郡以南, 石川中央 … 金沢市・かほく市・白山市・石川郡・河北郡,
中能登 … 七尾市・羽咋市・羽咋郡・鹿島郡, 奥能登 … 輪島市・珠洲市・鳳珠郡

(一人暮らし高齢者の高年齢化が進む)

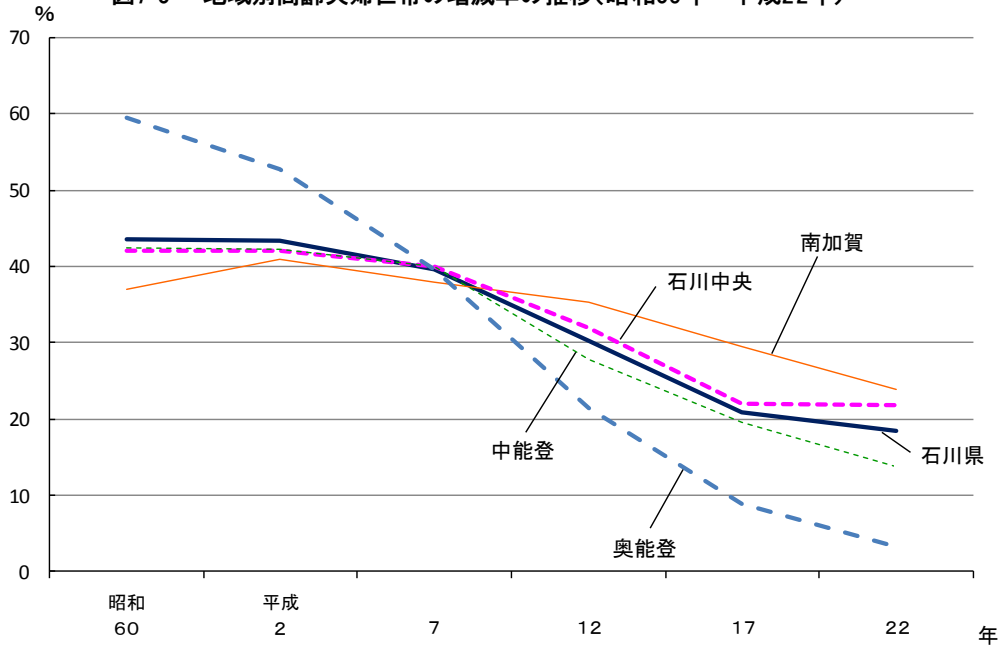
本県の高齢単身世帯（一人暮らし高齢者）数の年齢（5歳階級）別割合の推移をみると、昭和55年では65～69歳の割合が40.3%と最も高いのに対し、平成22年では75～79歳の23.4%が最も高くなっており、一人暮らし高齢者の高年齢化が進行している。

図7-7 年齢(5歳階級)別高齢単身世帯の割合の推移 — 石川県(昭和55年～平成22年)



表7-5 年齢(5歳階級)別高齢単身世帯 — 石川県(昭和55年～平成22年)

年次	総数	年齢階級 (5歳階級)					
		65～69歳	70～74歳	75～79歳	80～84歳	85歳以上	
実数 (人)	昭和55年	7,394	2,982	2,217	1,411	580	204
	60年	9,523	3,257	3,072	1,944	943	307
	平成2年	13,154	4,428	3,630	3,005	1,527	564
	7年	17,804	5,516	5,137	3,738	2,411	1,002
	12年	23,627	6,282	6,491	5,592	3,362	1,900
	17年	29,872	6,702	7,601	7,366	5,113	3,090
	22年	36,198	8,038	7,721	8,473	7,083	4,883
割合 (%)	昭和55年	100.0	40.3	30.0	19.1	7.8	2.8
	60年	100.0	34.2	32.3	20.4	9.9	3.2
	平成2年	100.0	33.7	27.6	22.8	11.6	4.3
	7年	100.0	31.0	28.9	21.0	13.5	5.6
	12年	100.0	26.6	27.5	23.7	14.2	8.0
	17年	100.0	22.4	25.4	24.7	17.1	10.3
	22年	100.0	22.2	21.3	23.4	19.6	13.5

(高齢夫婦世帯のうち4割以上が夫75歳以上、妻65歳以上)

本県の高齢夫婦世帯(夫65歳以上、妻60歳以上の夫婦1組の一般世帯)を夫及び妻の年齢別にみると、夫75歳以上、妻65歳以上の夫婦が高齢夫婦世帯の41.9%を占めている。

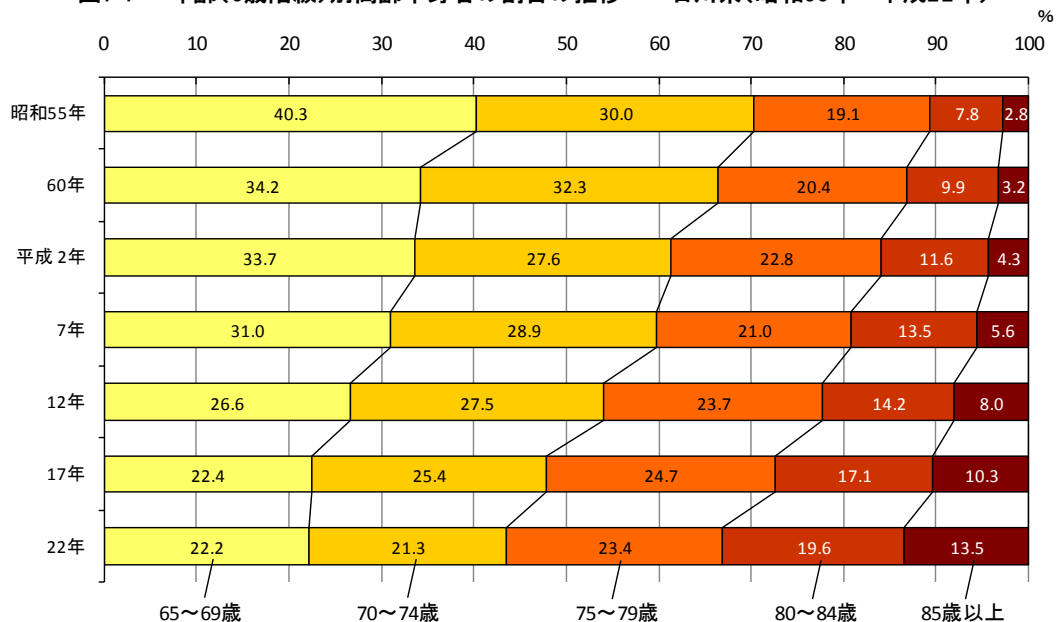
図7-8 年齢別高齢夫婦世帯の割合の推移—石川県(平成2年～22年)



表7-6 夫の年齢、妻の年齢別高齢夫婦世帯—石川県(平成2年～22年)

年次	実数(人)					割合(%)					
	平成2年	7年	12年	17年	22年	平成2年	7年	12年	17年	22年	
高齢夫婦世帯											
総数	17,091	23,858	31,062	37,580	44,548	100.0	100.0	100.0	100.0	100.0	
妻の年齢	60～64歳	5,958	7,118	7,587	8,384	9,108	34.9	29.8	24.4	22.3	20.4
	65歳以上	11,133	16,740	23,475	29,196	35,440	65.1	70.2	75.6	77.7	79.6
	(再掲) 75歳以上	1,836	2,974	4,925	8,045	11,283	10.7	12.5	15.9	21.4	25.3
	85歳以上	59	135	223	451	832	0.3	0.6	0.7	1.2	1.9
(再掲)											
夫が75歳以上	5,424	7,514	10,458	14,942	18,841	31.7	31.5	33.7	39.8	42.3	
妻の年齢	60～64歳	238	186	158	182	162	1.4	0.8	0.5	0.5	0.4
	65歳以上	5,186	7,328	10,300	14,760	18,679	30.3	30.7	33.2	39.3	41.9
	(再掲) 75歳以上	1,706	2,760	4,568	7,652	10,793	10.0	11.6	14.7	20.4	24.2
	85歳以上	58	131	221	448	824	0.3	0.5	0.7	1.2	1.8
夫が85歳以上	433	799	1,273	1,943	2,735	2.5	3.3	4.1	5.2	6.1	
妻の年齢	60～64歳	7	4	4	6	6	0.0	0.0	0.0	0.0	0.0
	65歳以上	426	795	1,269	1,937	2,729	2.5	3.3	4.1	5.2	6.1
	(再掲) 75歳以上	352	663	1,163	1,832	2,651	2.1	2.8	3.7	4.9	6.0
	85歳以上	44	109	181	371	689	0.3	0.5	0.6	1.0	1.5

(65歳以上世帯員のいる一般世帯の持ち家率は90.7%)

本県の65歳以上世帯員のいる住宅に住む一般世帯、高齢単身世帯（一人暮らし高齢者）、高齢夫婦世帯を住宅の所有の関係別にみると、65歳以上世帯員のいる一般世帯の持ち家率は90.7%と、住宅に住む一般世帯全体の持ち家率（69.6%）と比べると、65歳以上世帯員のいる一般世帯が21.1ポイント上回っている。

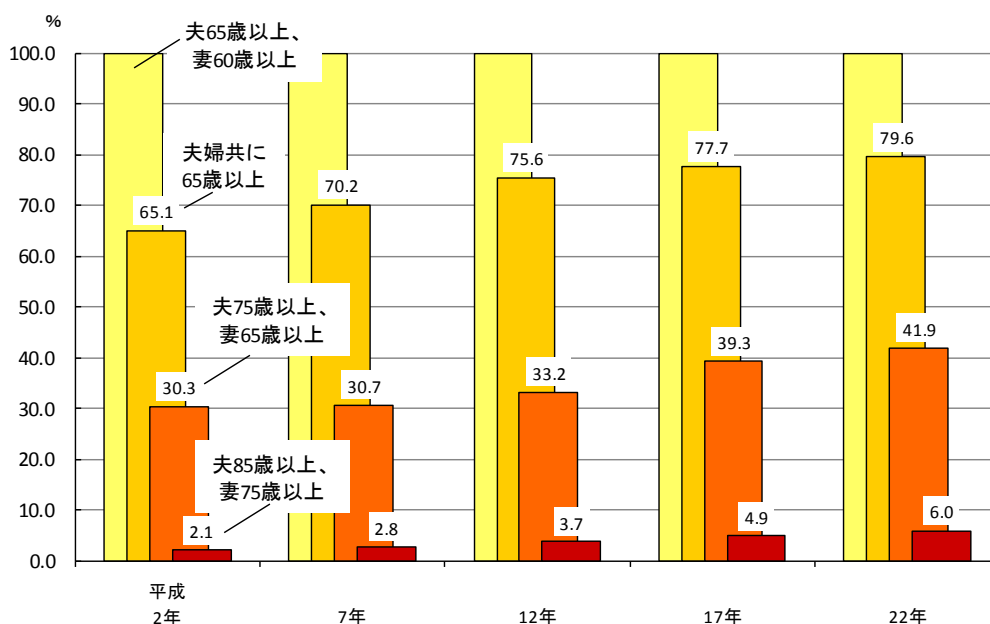
表7-7 住宅の所有の関係別65歳以上世帯員のいる住宅に住む一般世帯、高齢単身世帯及び高齢夫婦世帯 — 石川県(昭和60年～平成22年)

年次	住宅に住む一般世帯								
	総数	持ち家	借家				給与住宅	間借り	
			総数	公営の借家	都市再生機構・公社の借家	民営の借家			
一般世帯*									
実数 (世帯)	昭和60年	101,884	95,530	5,550	1,445	59	4,046	475	329
	平成2年	115,359	107,835	6,812	1,788	95	4,929	391	321
	7年	131,835	122,571	8,288	2,161	127	6,000	587	389
	12年	147,085	136,116	10,047	2,828	187	7,032	377	545
	17年	160,688	146,948	12,797	3,430	346	9,021	348	595
	22年	176,803	160,344	15,400	4,370	199	10,831	370	689
割合 (%)	昭和60年	100.0	93.8	5.4	1.4	0.1	4.0	0.5	0.3
	平成2年	100.0	93.5	5.9	1.5	0.1	4.3	0.3	0.3
	7年	100.0	93.0	6.3	1.6	0.1	4.6	0.4	0.3
	12年	100.0	92.5	6.8	1.9	0.1	4.8	0.3	0.4
	17年	100.0	91.4	8.0	2.1	0.2	5.6	0.2	0.4
	22年	100.0	90.7	8.7	2.5	0.1	6.1	0.2	0.4
高齢単身世帯									
実数 (世帯)	昭和60年	9,378	7,023	2,049	506	12	1,531	79	227
	平成2年	13,009	9,769	2,933	741	21	2,171	95	212
	7年	17,632	13,357	3,923	1,013	31	2,879	123	229
	12年	23,330	17,948	4,925	1,381	58	3,486	107	350
	17年	29,708	22,628	6,613	1,765	125	4,723	93	374
	22年	36,038	27,182	8,360	2,344	106	5,910	116	380
割合 (%)	昭和60年	100.0	74.9	21.8	5.4	0.1	16.3	0.8	2.4
	平成2年	100.0	75.1	22.5	5.7	0.2	16.7	0.7	1.6
	7年	100.0	75.8	22.2	5.7	0.2	16.3	0.7	1.3
	12年	100.0	76.9	21.1	5.9	0.2	14.9	0.5	1.5
	17年	100.0	76.2	22.3	5.9	0.4	15.9	0.3	1.3
	22年	100.0	75.4	23.2	6.5	0.3	16.4	0.3	1.1
高齢夫婦世帯									
実数 (世帯)	昭和60年	11,859	10,709	994	342	5	647	98	58
	平成2年	17,015	15,717	1,171	419	12	740	59	68
	7年	23,760	22,155	1,379	435	25	919	113	113
	12年	30,951	29,001	1,777	578	42	1,157	63	110
	17年	37,430	34,914	2,292	761	88	1,443	81	143
	22年	44,411	41,660	2,527	906	40	1,581	79	145
割合 (%)	昭和60年	100.0	90.3	8.4	2.9	0.0	5.5	0.8	0.5
	平成2年	100.0	92.4	6.9	2.5	0.1	4.3	0.3	0.4
	7年	100.0	93.2	5.8	1.8	0.1	3.9	0.5	0.5
	12年	100.0	93.7	5.7	1.9	0.1	3.7	0.2	0.4
	17年	100.0	93.3	6.1	2.0	0.2	3.9	0.2	0.4
	22年	100.0	93.8	5.7	2.0	0.1	3.6	0.2	0.3

* 平成17年以前は65歳以上親族のいる一般世帯数、平成22年は65歳以上世帯員のいる一般世帯数。

図7-9 住宅の所有の関係別住宅に住む高齢者世帯の割合—石川県(平成22年)

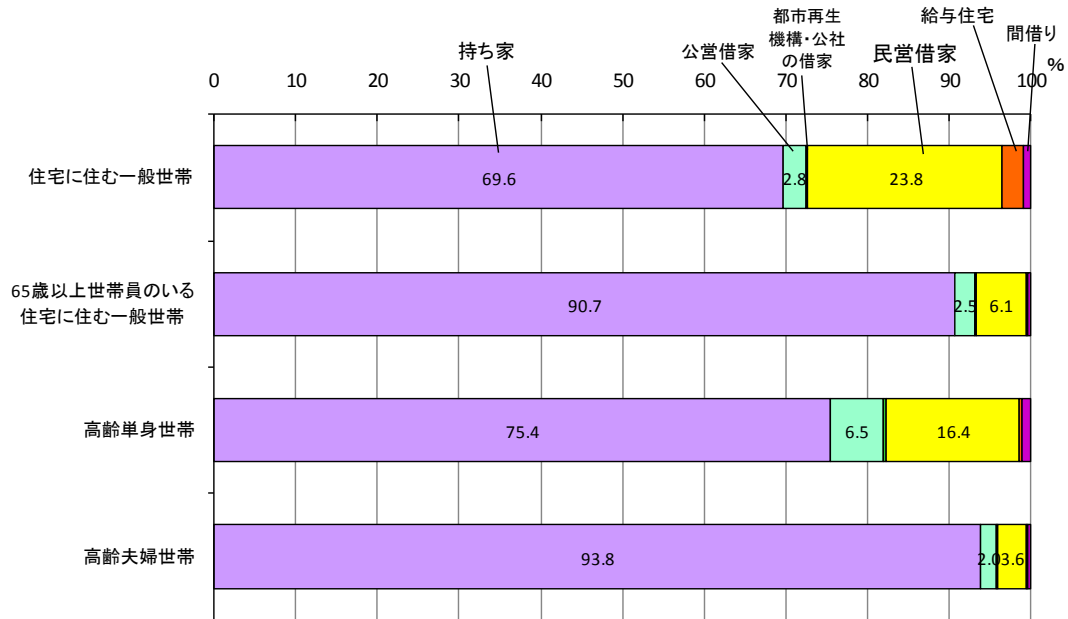

8 外国人人口

(本県の外国人人口は9,768人)

本県に在住する外国人は9,768人で、平成17年と比較すると27.62%増加している。

外国人人口を国籍別にみると、「中国」が4,227人(外国人人口の43.3%)と最も多く、次いで「韓国・朝鮮」が1,677人(同17.2%)となっている。

図8-1 国籍別外国人人口の推移—石川県(昭和55年～平成22年)



表8-1 国籍別外国人人口 — 石川県(昭和55年～平成22年)

年次		総数	中国	韓国、朝鮮	ブラジル	フィリピン	ベトナム	インドネシア	アメリカ	その他 ※
実数 (人)	昭和55年	3,087	80	2,795	…	…	…	…	38	174
	60年	3,268	130	2,854	…	…	…	…	82	202
	平成 2年	3,834	300	2,570	…	323	…	…	135	506
	7年	4,942	798	2,399	698	243	…	…	192	612
	12年	6,321	1,231	2,210	1,516	282	17	165	204	696
	17年	7,654	2,515	1,816	1,005	411	177	279	167	1,284
22年	9,768	4,227	1,677	910	515	385	262	217	1,575	
増加率 (%)	昭和55年～60年	5.86	62.50	2.11	…	…	…	…	115.79	16.09
	昭和60年～平成2年	17.32	130.77	△ 9.95	…	…	…	…	64.63	150.50
	平成 2年～ 7年	28.90	166.00	△ 6.65	…	△ 24.77	…	…	42.22	20.95
	7年～12年	27.90	54.26	△ 7.88	117.19	16.05	…	…	6.25	13.73
	12年～17年	21.09	104.31	△ 17.83	△ 33.71	45.74	941.18	69.09	△ 18.14	84.48
17年～22年	27.62	68.07	△ 7.65	△ 9.45	25.30	117.51	△ 6.09	29.94	22.66	
国籍別 割合 (%)	昭和55年	100.0	2.6	90.5	…	…	…	…	1.2	5.6
	60年	100.0	4.0	87.3	…	…	…	…	2.5	6.2
	平成 2年	100.0	7.8	67.0	…	8.4	…	…	3.5	13.2
	7年	100.0	16.1	48.5	14.1	4.9	…	…	3.9	12.4
	12年	100.0	19.5	35.0	24.0	4.5	0.3	2.6	3.2	11.0
	17年	100.0	32.9	23.7	13.1	5.4	2.3	3.6	2.2	16.8
22年	100.0	43.3	17.2	9.3	5.3	3.9	2.7	2.2	16.1	

※ 無国籍及び国名「不詳」を含む。

(総人口に占める外国人人口の割合は南加賀地域が高い)

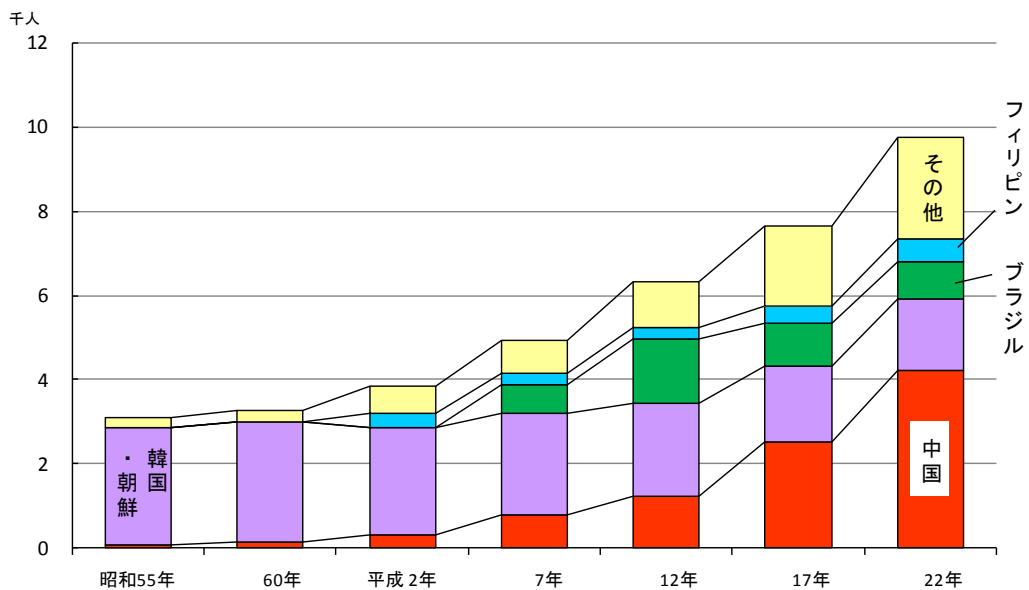
本県の総人口に占める外国人人口の割合を地域別にみると、南加賀地域が1.14%と最も高くなっている。

また、市町別では能美市の1.44%が最も高く、次いで小松市(1.31%)、能登町(1.07%)などとなっている。

図 8-2 市町別外国人人口の割合(平成 22 年)



表8-2 国籍別外国人人口 — 石川県, 地域, 市町(平成22年)

地域	実数 (人)									総人口に占める外国人の割合 (%)
	総数	中国	韓国, 朝鮮	ブラジル	フィリピン	ベトナム	インドネシア	アメリカ	その他 ※1	
石川県	9,768	4,227	1,677	910	515	385	262	217	1,575	0.84
加賀地域	8,380	3,547	1,554	875	384	279	99	186	1,456	0.88
能登地域	1,388	680	123	35	131	106	163	31	119	0.66
南加賀	2,669	789	413	699	107	139	27	23	472	1.14
石川中央	5,711	2,758	1,141	176	277	140	72	163	984	0.79
中能登	879	508	96	11	95	81	27	15	46	0.65
奥能登	509	172	27	24	36	25	136	16	73	0.67
金沢市	4,238	2,031	898	100	184	67	51	123	784	0.92
七尾市	402	174	65	9	46	72	-	6	30	0.70
小松市	1,415	291	140	650	34	19	6	12	263	1.31
輪島市	165	54	13	5	25	4	-	4	60	0.55
珠洲市	94	56	1	-	3	1	24	5	4	0.58
加賀市	526	201	168	35	64	-	5	4	49	0.73
羽咋市	58	18	5	2	14	6	-	3	10	0.25
かほく市	233	136	22	13	22	19	4	4	13	0.67
白山市	583	321	99	30	21	21	17	13	61	0.53
能美市	699	272	105	13	8	120	16	7	158	1.44
能美郡	29	25	-	1	1	-	-	-	2	0.47
川北町	29	25	-	1	1	-	-	-	2	0.47
石川郡	325	144	85	8	7	1	-	11	69	0.64
野々市町	325	144	85	8	7	1	-	11	69	0.64
河北郡	332	126	37	25	43	32	-	12	57	0.52
津幡町	165	69	10	13	29	18	-	3	23	0.45
内灘町	167	57	27	12	14	14	-	9	34	0.63
羽咋郡	264	187	11	-	32	-	27	4	3	0.72
志賀町	147	98	5	-	13	-	27	3	1	0.66
宝達志水町	117	89	6	-	19	-	-	1	2	0.82
鹿島郡	155	129	15	-	3	3	-	2	3	0.84
中能登町	155	129	15	-	3	3	-	2	3	0.84
鳳珠郡	250	62	13	19	8	20	112	7	9	0.85
穴水町	41	6	6	19	6	-	-	1	3	0.42
能登町	209	56	7	-	2	20	112	6	6	1.07

※1 無国籍及び国名「不詳」を含む。

2 加賀地域 … かほく市・河北郡以南, 能登地域 … 羽咋市・羽咋郡以北

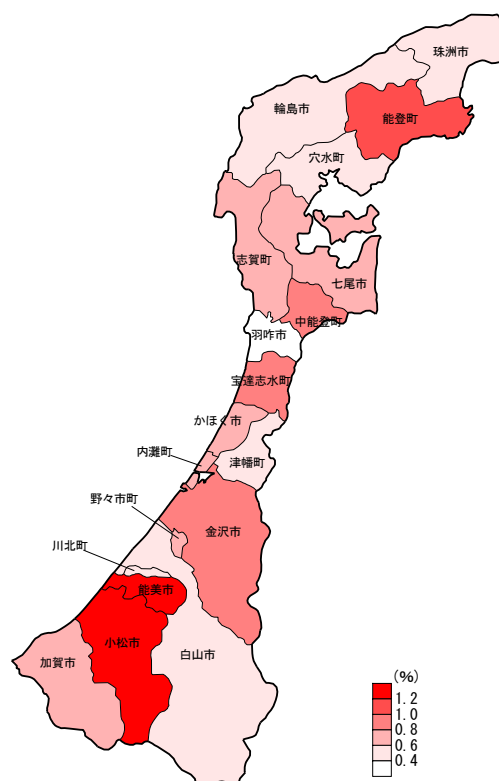
3 南加賀 … 能美郡以南, 石川中央 … 金沢市・かほく市・白山市・石川郡・河北郡, 中能登 … 七尾市・羽咋市・羽咋郡・鹿島郡, 奥能登 … 輪島市・珠洲市・鳳珠郡

(国籍によって異なる外国人人口の男女比)

本県の外国人人口の男女性比(女性100人に対する男性の数)をみると、外国人人口総数では84.6となっている。国籍別では、「インドネシア」が693.9であるのに対し、「フィリピン」は17.3となっており、国籍によって大きな開きがある。

表8-3 国籍、男女、年齢(5歳階級)別外国人人口 — 石川県(平成22年)

男女、年齢(5歳階級)		総数	中国	韓国、 朝鮮	ブラジル	フィリピン	ベトナム	インドネシア	アメリカ	その他 ※1
実数 (人)	総数	9,768	4,227	1,677	910	515	385	262	217	1,575
	男	4,477	1,626	797	524	76	182	229	141	902
	女	5,291	2,601	880	386	439	203	33	76	673
	総数	9,768	4,227	1,677	910	515	385	262	217	1,575
	0～4歳	240	62	22	55	5	12	4	11	69
	5～9	213	70	34	33	14	5	3	7	47
	10～14	174	53	37	36	12	-	-	14	22
	15～19	330	140	43	29	13	9	16	5	75
	20～24	2,367	1,703	84	85	23	127	137	37	171
	25～29	1,710	939	102	147	71	146	60	36	209
	30～34	1,235	527	118	152	91	62	22	39	224
	35～39	802	295	135	105	84	17	11	10	145
	40～44	614	169	127	109	97	2	2	18	90
	45～49	430	91	123	81	68	-	3	10	54
	50～54	294	65	127	31	19	1	2	15	34
	55～59	245	37	156	26	8	1	1	5	11
	60～64	245	24	181	10	4	1	1	7	17
	65～69	153	14	122	4	1	1	-	2	9
	70～74	111	9	94	-	-	-	-	-	8
	75～79	82	6	67	1	-	-	-	-	8
80～84	63	3	54	1	-	-	-	-	5	
85歳以上	49	-	48	-	-	-	-	1	-	
不詳	411	20	3	5	5	1	-	-	377	
性比※2		84.6	62.5	90.6	135.8	17.3	89.7	693.9	185.5	134.0
年齢別 割合 (%)	0～14歳	6.7	4.4	5.6	13.7	6.1	4.4	2.7	14.7	11.5
	15～64歳	88.4	94.8	71.4	85.6	93.7	95.3	97.3	83.9	86.0
	65歳以上	4.9	0.8	23.0	0.7	0.2	0.3	-	1.4	2.5

※1 無国籍及び国名「不詳」を含む。

※2 女性100人に対する男性の数。

用語の解説

人口

国勢調査における人口は「常住人口」であり、常住人口は調査時に調査の地域に常住している者をいう。すなわち、当該住居に3か月以上にわたって住んでいるか、又は住むことになっている者をいい、3か月以上にわたって住んでいる住居又は住むことになっている住居のない者は、調査時にいた場所に「常住している者」とみなしている。

世帯の種類

昭和60年以降の国勢調査では世帯を「一般世帯」と「施設等の世帯」の2種類に区分している。「施設等の世帯」とは、学校の寮・寄宿舎の学生・生徒、病院・療養所などの入院者、社会施設の入所者、自衛隊の営舎内・艦船内の居住者、矯正施設の入所者などから成る世帯をいう。

昭和55年以前の調査では、世帯を「普通世帯」と「準世帯」に区分しており、昭和60年以降の調査における一般世帯、施設等の世帯の区分との対応関係は以下のとおりである。

<世帯の種類対応表>

	一般世帯	施設等の世帯
普通世帯	○住居と生計を共にしている人の集まり ○一戸を構えて住んでいる単身者	
準世帯	○間借り・下宿などの単身者 ○会社などの独身寮の単身者	○寮・寄宿舎の学生・生徒 ○病院・療養所の入院者 ○社会施設の入所者 ○自衛隊営舎内居住者 ○矯正施設の入所者 ○その他

世帯人員及び親族人員

世帯人員とは、世帯を構成する各人（世帯員）を合わせた数をいう。

親族人員とは、世帯主及び世帯主と親族関係にある世帯員を合わせた数をいう。なお、養子、養父母なども、子、父母と同様にみなして親族としている。

3世代世帯

世帯主との続柄が、祖父母、世帯主の父母（又は世帯主の配偶者の父母）、世帯主（又は世帯主の配偶者）、子（又は子の配偶者）及び孫の直系世代のうち、三つ以上の世代が同居していることが判定可能な世帯をいい、それ以外の世帯員がいるか否かは問わない。

したがって、4世代以上が住んでいる場合も含まれる。また、世帯主の父母、世帯主、孫のように、子（中間の世代）がない場合も含まれる。一方、叔父、世帯主、子のように、傍系の3世代世帯は含まれない。

高齢夫婦世帯

夫65歳以上、妻60歳以上の夫婦1組のみの一般世帯をいう。

母子世帯・父子世帯

母子世帯（父子世帯）とは、未婚、死別又は離別の女親（男親）と、その未婚の20歳未満の子供のみから成る一般世帯（他の世帯員がないもの）をいう。

人口集中地区（DID 地区）

人口集中地区とは、市区町村の境界内において、①人口密度の高い基本単位区（原則として人口密度が1平方キロメートル当たり4,000人以上）が隣接し、かつ、②その隣接した基本単位区内の人口が5,000人以上となる地域をいう。

なお、人口集中地区は、「都市的地域」を表す観点から、学校・研究所・神社・仏閣・運動場等の文教レクリエーション施設、工場・倉庫・事務所等の産業施設、官公庁・病院・療養所等の公共及び社会福祉施設のある基本単位区等で、それらの施設の面積を除いた残りの区域に人口が密集している基本単位区又はそれらの施設の面積が2分の1以上占める基本単位区等が上記①の基本単位区等に隣接している場合には、上記①を構成する地域に含めている。

平成 22 年国勢調査人口等基本集計結果（石川県関係分）

平成 24 年 1 月 発行

編集・発行 石川県県民文化局県民交流課統計情報室人口労働グループ
〒920-8580 石川県金沢市鞍月 1 丁目 1 番地
TEL 076-225-1344
FAX 076-225-1345
E-mail toukei@pref.ishikawa.lg.jp

石川県統計情報室ホームページ

<http://toukei.pref.ishikawa.jp/>